北京圖書館 PEKING CHINA

本館開設法界四號路（即巴黎路轉角） 電報掛號零零七九

泰晤士報

THE CHINESE PEKING & TIENTSIN TIMES

第三千八百四十一號

中華民國十七年八月十六日

星期四

今日本報共出三大張

零售每份大洋四分

電話南局 總理室 三零七一九 營業部 三零二五三 編輯部 三三三五四

平奉鐵路特別黨部籌備處啟事

本特別黨部於去年夏奉中央黨部命令秘密組織是年十二月正式成立迭經呈報中央黨部有案惟以前在軍閥壓迫之下一切手續籌備未週現幽燕克復北伐成功本特別黨部於七月十日遷移河北二馬路樹德里三十六號積極整理靜候中央黨部派員指導特此聲明此啟

天津交通銀行 交通銀行第一區發行總庫特別啓事

本行自即日起發行天津地名紫色十元鈔券紅色五元鈔券其中文正面向用圖章現改為簽字與舊發各鈔券在天津北平一律通用特此通告

十七年八月十三日

▲彭養光啟事

同志多以自逸自高責問鄙人者勢難一一答覆特啟事焉鄙人自壬戌北來得與燕趙豪傑勘察河朔形勝黃河如帶泰山如礪慨然有澄清天下之志同時又傕見澄清天下非改革大河以北不可遂銳志改革大河以北是以數年來飢寒遍嘗捕搜暗殺驅逐歷萬死經百難而不去者為貫澈此志故也今戰爭既終建設未始鄙人豈敢自遠於國家惟匹夫不可奪志鄙人之志如有以國家大計建設大業迫責鄙人者雖摩頂放踵為之者為溫飽問題出而搶官鄙人雖死不為非消極非鳴高非憤世非嫉邪非逃名大丈夫得志當福利四海不得志則餓死溝壑兩語盡矣幸勿再相責問

▲天津電話局緊要通告

查本總局通河北大經路一帶之地下電纜近因陰雨連綿發生障礙致買家大備迤北元緯路黃緯路宇緯路迤西曹家花園劉家花園一帶電話均各阻隔不通除飭工匠赶速修理以期早日通話外恐未週知特此登報聲明

▲大律師金殿選事務所

法租界仁和里十二號 電話南局二九一一號

日界中原公司後身

延嗣醫院

電話總局一五四九

除統治男婦內外各症外特設

淋病專科

由院長袁掃梅親自診斷

婦科由張詠志 芮晏涵女醫士担任

產

門診時間每日上午八時至下午九時隨請隨到

其餘各科均有專門醫士

本院備有上等病室看護週到隨時可以入院

袁掃梅大醫士發明

淋濁洗療液

主治 男子五淋白濁 婦女赤白帶下

特色 不打針 不服藥 不痛苦

保證 內務部化驗 農商部褒獎 商標局註冊

如無上項保證即是假冒

功效 不論新老淋症至多一星期保可除根

用法 備載淋濁寶筏函索即寄

價目 每瓶二元五角 每打二十五元

尿道洗療器每具二元七角 男子用二元 婦女用二元 外埠函購寄費加一 角五 瓶 碼二 起

▲總發行所 天津法界綠牌電車道梅氏大藥房 北京分銷同上 前門外大柵欄同仁堂 兗兒胡同 大藥房 池館大藥房 柵欄中法大藥房 王府井大街廣濟大藥房 大藥房 各埠大藥房均有代售

德醫陳倫會

門診上午九點至十二點

出診下午二點至六點

急症隨請隨到

診所 德華藥房 法界第二十六號路

電話南局一七九四

白濁專家醫生

姚佐頡

白濁丸

諸君曾服諸般白濁丸不靈者不可不試

每瓶二元 小瓶一元

各埠藥房均有出售

經理總發行 天津法衣街五洲大藥房

●上海三馬路大舞台對面 姚佐頡大藥房

▲大星相家孔麟台到津

先生命相之神奇南北顯貴名流凡先生相過者皆有奇驗確証屢見報端今在津設硯法界泰康商場二層樓上相金二元起碼懷疑待決者盍往一談焉

大前門煙大減價

大前門煙質美價廉久已馳名遐邇今為酬謝主顧起見又行特別減價購者從速謹此聲明

兜安氏霍亂吐瀉聖藥

霍亂一症．惟夏盛行．伏暑中寒．乃其原因．再有蒼蠅．飛行傳病．菌以之間．眾生猝然．腹到痛．行各．小禍．危險．萬分．未雨綢繆．自頃刻．預備斯藥．可以救己．亦可救人．

險哉

各埠大藥房均有出售

上海江西路七十一號

兜安氏西藥公司謹啟

天津物華樓金店

本店發兌加鍊十足條綻葉金赤金紋銀時樣首飾文明禮品珠寶鑽石中西器皿貨高一等價眞克己務請惠顧諸君認明天官爲記庶不致悞

總店 日界旭街新明戲院對面
分店 估衣街歸賈胡同口路南

電話 總店 營業部五百二十九號 帳房部二千五百二十一號 分店 營業房三千三百二十八號

▲天津日租界大馬路

金銀首飾成色十足
器皿禮品樣式新奇
珠寶鑽石貨眞價廉
洋鑲工藝美術精細
貨價不合退換隨意

▲電話總局 二七四號 二九九一 （北洋）

天津同馨和帽莊

法租界梨棧大街

電話南局三六零三

本莊自開幕以來頗蒙各界贊揚之至新造各種男女新式草帽嗶嘰學士便帽各種化粧需品無不物美價廉精而求精如蒙惠顧無任企翹

法界綠牌電車道新開的

大豐綢緞莊

本號犧牲巨資贈送特別獎品并將每日抽出之獎得主姓名住址詳書巨幅紅紙張於店前以供衆覽以昭信實近日疊接各方來函謂逢日天雨咸抱不能躬逢其盛之憾要求增長期間等語敝號得此誠摯來函初次不得不從其所請爰再繼續一星期確是破格優待乃亦合本莊廣招徠副雅意之本旨也

十五個大獎品

都是頂高綢質時新衣料
特設男女兩種隨客選取
還有代價劵 聯歡巾

只此一星期 以後不繼續
請各界仕女 快來快快來

秋來暑往▲做新衣的好機位到了

本莊運到各種新式綢緞色花異常悅目
最合秋令之需尚希各界仕女惠臨參觀

法租界天豐綢緞莊謹啓

電話南局三六二

駐津大英國工部局 天津公學聘請校長通告（第三十五號）

駐津大英國工部局

本局現擬聘任天津公學校長一員凡願擔任斯職者請於八月二十三日前致函本局秘書長詳述年齡資格經驗所需薪金及能就職日期如屬合格以便函約此佈

秘書長賴乃士啟 八月十三日

▲南桂馨聲明

頃見「暖流」雜誌載有南市長在法租界另設辦公處一則、不勝駭異、查桂馨前當秘密工作時期、曾在日租界、設立辦公處、策畫一切、自津埠底定、即已取消、刻在市政府夙夜辦公、從未別設辦公處所、暖流所載、恐係誤傳、特此聲明

專欄

五次大會提案彙誌（續）

民衆運動方案草案

第二、組織、一、組織之原則、一採用民主集權制、其精神須不違背黨部之組織原則、二婦女學生商人及其他自由職業者分別組織之、三農工團體之組織、以產業區分爲原則、如有特殊情形者、得依職業組織之、四確有壓迫或支配行爲之大商人大地主及大實業家、不得加入此種民衆團體、二、組織之系統、一採用縱的組織、如農民協會之組織、應按全國省（或等于省之區域）縣（市）區鄉分別組織之、二全國及各省（或等於省之區域）設立各界民衆聯合會、其主要職務如下、甲秉承黨部及政府之命、掌管各界民衆相互間之仲裁事宜、乙建議與民衆有關之各種事宜、丙傳達不專屬於某部民衆團體之黨部命令、絕對無執行權、三、組織之程序及手續、一整理已成立之各種民衆團體、由各級黨部委派民衆團體各級整理委員會、分別加以整理、二推廣各種民衆團體之組織、甲各種民衆團體之新設立者、一律由下而上、依左列手續組織之、乙須確有若干基本會員、并履行會員總登記之手續、丙依法確定團體之地位、例如分會或總會之類、丁依法選舉執行委員、戊呈請當地黨部與政府核准立案、已已成立之各種民衆團體須努力吸收忠實的黨會員、並從質量方面充實其團體之實力、附、民衆團體之經費、庚民衆團體之經費、以由各該團體自行負擔爲原則、二由中央及省或等於省之黨部、規定數目函知各級政府、分別給予各級民衆團體補助費、三成績顯著之民衆團體、由黨部給以獎勵金或補助金、根據上述之組織原則、組織統系、組織程序、及團體之經費、由中央執行委員會另訂各種民衆團體組織法規、第三、訓練、一、思想之訓練、一訓練民衆使其認識黨義、信仰黨義、並實行黨義、二訓練民衆、使其明瞭民衆運動之眞精神、三糾正民衆之一切謬誤之及幼稚思想、四向民衆宣傳共產黨及其他反動黨派破壞民衆運動殺民衆之罪惡、二、組織之訓練、一訓練民衆爲法定各種民衆團體之組織、如農民協會等、二訓練民衆爲民族解放運動之各種組織、如國際組織、國民外交協會及經濟絕交等會、三訓練民衆爲運用四權之各種組織、如地方自治機關等、四訓練民衆爲民生問題有關之各種組織、如合作社等、五訓練民衆以增高其組織團體之能力、及養成團體生活之習慣與精神、三、行動之訓練、一訓練民衆、使其行動不背黨義、訓練義、而確能爲民衆及黨國增進利益與幸福、二訓練民衆、使其在本黨領導之下作破壞的、或建設的民族民權、以及民生之種種運動根據上述之思想訓練、組織訓練、與行動訓練、由中央執行委員會另定詳細訓練方案、以便實施、

訓政時期黨與政府工作之規定案

▲余井塘擬

按此提案、係五次全會提案研究會第三次會議議決交井塘起草者、茲就管見所及、調成此稿、以待修正、原提案名稱、似不甚適當、擬易爲「訓政時期確定以黨治國原則案」是否有當、亦待公決、井塘附誌、

總理政治學說之基本原則、在畫分政權與治權爲二、以立法司法行政考試監察五個治權、畀之於政府、使之敷陳庶政、得盡其所能、以選舉罷免創制複決四個政權、予之於人民全體、使之操縱政府、得享其管理國家之實「權」此爲總理民權主義之精義、亦即民治之極軌也、然此種民治之境界、斷難一躍而至、尤非所能遽然期望於素無民治訓練之中國者、於是總理定革命之程序、爲三時期、一日軍政時期、二日訓政時期、三日憲政時期、其最後之時期、方爲完全民治之時期、軍政時期、本黨之工作、在爲民排除一切障碍、實行以黨建國、訓政時期、本黨之工作、在爲民樹立民治模範、實行以黨治國、在此兩時期中、本黨完全居於指揮政府、（未完）

外報論東三省問題

日使館要人之言 日本惟知有權利

亞細亞社、據天津英文華北明星報、十四日北平特訊、內稱、日本使館否認近日各報刊載奉天傳來之報告、謂田中首相赴奉之私人代表林權助男爵、曾以武力恫嚇張學良、反對奉當局與國民政府携手、據日使館某要人云、日本對於國奉和好之能否成立、實不以重要視之、惟日政府所最注目者、即保護日本在滿洲之各種特別權利耳、設中國負責方面、担保日本在東三省權利無恙、則東京政府決定不再有何項特別行動、總而言之、國民政府或其他中國負責團體、若有危害日本在東三省之權利、則日本政府必以相當手段保護、毫無疑義、又謂林權助男爵、最近與張學良之二次晤面、與滿洲政府無甚關係又言現在北平各國使館、已皆深信日本定不干預張學良歸服國民政府、如其權利得有担保、則滿洲之險[illegible]、現在可謂已經渡過、云、按日使館此項宣言、與事實不相附合、因最近方本仁由奉來電、與何總參議仍言日本態度強硬、干涉東三省易幟事、然此電爲九號所發、而日使館之否認宣言、則在十三號、是否日人已經改變對華強硬主張、則不得而知矣、譯者附誌、

東進軍近聞

中止前進 籌撥軍餉 化兵爲工

商震與白崇禧已聯名電飭東征各軍、中止前進、並互相協商下列數條、以資化兵爲工、茲探其所議決者如下、一、東進軍隊、一律中止前進、以待後命、二、東進各軍之軍餉、由天津市政府及河北省政府籌撥之、三、各地現駐之軍隊、令其從事修理鐵路、及捕拿蝗虫、並植林事業、四、對於各軍之紀律、應即力取嚴厲辦法、一面與市民力圖連絡、五、使各軍注意外交、力保外僑、

三列兵車過津

赴鄭赴通

第二集團第三軍團第六師軍械主任許占鰲、由滄州押運步槍子彈一萬八千粒、礮彈一百二十顆、昨日（十五）上午四時半過津赴鄭州、第二集團第三軍第二師第四旅司令部軍需王振武、由滄州押運現洋五千元、昨日上午五時過津赴鄭州、第四軍團第四十二軍（軍長胡傑）參謀長褚振芝、由滄州率軍部八大處人員及特務兵七百名、昨夜零時二十分過津赴通州、

白崇禧爲鄭請餉

致蔣介石文電

每日社云、白崇禧以第六軍團鄭俊彥所轄部隊、給養不敷、艱苦巳極、特於日昨電呈蔣總司令（介石）爲鄭請餉、茲錄原電錄左、急、南京蔣總司令鈞鑒、鄭指揮俊彥、所轄部隊、給養不敷、艱苦巳極、應請鈞座、於該部預算未經核定以前、寬予指撥、俾資接濟、庶幾飽騰之餘、當無不感、同挾纊樂、爲黨國効命也、謹電代陳、仍候核示、職白崇禧叩元

馮玉祥行踪

擬即行北返 鹿鍾麟先行

（十三日）

電通社上海十五日電、馮玉祥此次赴寧後、與各方接洽情形、尙屬圓滿、桂系對馮大爲接近、駐寧奉方代表、因馮已變更仇奉方針、亦與之有相當聯絡、又軍委員委員、多數主張在北方舉行清鄉、由第二第四兩集團軍、分區負責、聞馮擬不俟裁兵會議閉幕、即行返豫、規畫軍事、預定於本月底北上、鹿鍾麟或當先別馮離寧、前赴北平、亦未可知、

北平可望無恙

指爲文化區域 保存各種古跡

電通社北平十五日消息、南京電訊、自李煜瀛李宗仁先後提議籌設北平建設公會並指定北平爲文化區域後、蔡元培李烈鈞、均有相同論調、譚延闓最近談話、尤傾向於維持平市舊觀、聞其主張約有數點、一、保存歷史上國粹、二、添設文化機關、三、發展北方實業、四、各部署設置案卷保管處、容納失職之循吏、每署分類編訂舊案、備爲歷史上參考材料、五、設法維護銀行及一切金融機關人

電話總局六八八八 二八七零號

閣下若用夏季最時髦的衣料請您到日租界旭街謙盛祥隨意挑選特別便宜

天津法界天增里南

分銷處天祥市場內

電話南局一六一八

盛錫福帽莊 爲提倡國貨起見自製各種草帽特別大減價三星期

漢文京津泰晤士報第一張（第三頁）
（中華民國十七年八月十六日）戊辰年七月初二日（星期四）

五次大會昨日閉會

重要議決案
政分會限制權限並定期撤消
三次代表大會明年元日舉行
公布軍事整理案議決案全文
建議起草中華民國臨時約法

元老派行動
戴傳賢起草第五次大會宣言
李石曾張靜江等受一般責難
吳稚暉向青年黨員自承瘋了
蔣介石調停五次大會大有功

本報上海十五日專電、大會刪(十五)晨閉幕、寒(十四)上下午均開會、要案爲限至十二月底取消政分會、明年元旦、開三次全國代表大會、

東方社上海十四日電、第五次全體會議、本日午前午後相繼舉行、未發生如外間所掛慮之事故、午前之會議、問題之政治分會、經議決限本年底一律撤銷、且將政治分會條例第四條、改爲(政治分會決議案、移交該特定地域內之最高地方政府執行、不得以政治分會名義、頒布命令、任命官吏、)而解決之、午後之會議、議決明年一月一日舉行第三次全國代表大會實行軍制軍令統一、軍備完備後、採用徵兵制度、軍費至多不得超過國家收入之五成、立時實行裁兵、以被裁之兵、開發各種產業等項、最後議決、十五日午前十時、舉行大會閉會典禮、

上海八月十四日路透電、五次大會剋通過一議決案、決定所有省分政治分會、於本年年底停止、召集全國代表會議問題、延至一九二九年再議、旋至全會閉會云、

上海八月十四日路透電、法典編制局、剋建議五全會、請立即組織委員會、以便起草中華民國臨時約法、備將來提出全國代表大會三屆會時討論、該局建議(一)應由五全會指派該會會員數人、會同中華民國臨時約法起草委員會之法制專門家數人負責、於特定期限內制定共和國臨時約法、(二)臨時約法將包括人民權利義務條例之定義、中央政府組織條例之定義、中央政府及地方政府相互關係組織之定義、(列舉地方政府權力職守及組織、)黨與政府相互關係組織之定義、該草案之最後格式、須由五全會議決、呈請第三屆國民議會批准採納、再由國民政府公布之云、

本報十五日上海專電、蔣介石等所提軍事整理案決議全文已公布、內容爲第一、軍政軍令須絕對統一、軍隊組織須十分完備、第二、全國軍隊數目須於最短期內切實收束、軍隊制度必須統一、第三、軍隊教育統一、第四、海軍整軍理財必要切實施行、第五、在國防上、海軍航空軍之軍港要塞、必須建設保護、

本報十五日上海專電、今晨十時、五中大會行閉幕典禮、到會委員有蔣介石、譚延闓、于右任、馮玉祥等十二人、譚延闓致閉會詞、于右任宣讀閉幕宣言、

本報十五日南京無線電、五次大會宣言、戴傳賢起草已完竣、交主席團譚延闓修改、內容大致謂今日革命成功、軍隊整理、政治改革、軍隊裁、及建設諸點、自此次大會以後、當秉承總理遺命、於最短時間、黨政各務、依照四次大會宣言執行、並將恢復民衆運動案、及五常會議決案、加入宣言、謀澈底實行、

東方社上海十四日電、南京第五次大會、表面雖有種種複雜之情形、而卒能成會者、爲蔣介石等奔走之功、此一般所公認者也、當蔣說各委員時、概以目下中日關係加緊、同志不得趨於感情、宜一致團結以完成第五次全體大會等語爲言、遂收說得之效果、至張靜江、吳稚暉、李石曾等之不到會、似有礙於全體會議之成立、一般以當中日關係緊急之際、張等行動、殊欠一致團結之精神、而大加責難、又上海市黨部職員、軍人、學生間、對日感情、漸趨惡劣、到處有中日不免一戰之談論、甚且有頻作對日備戰問題之談論者云云、

上海十五日午後六時電、吳稚暉言五次會委員皆共黨、有數位青年黨員謁吳、質問彼謂五次會委員皆共黨、有何證據、吳言、我隨便說說而已、諸君豈不知我早瘋了、

近郊刦案

北倉車站被匪搶刦
時間爲十四日晚
匪徒共八名
刦去三百餘元

新民社訊、天津近郊各鄉村、自軍事當局厲行勦匪以來、近日尙稱安謐、不意前晚(十四)十二鐘左右、北倉車站、忽告匪警、本社昨日派員向各方探詢、玆將其經過眞相敘誌如下、查天津一帶、自直魯軍潰退後、所有天津警備區域內之靜海滄縣鹽山南皮慶雲等縣境內、潰兵土匪、業經次第肅清、此外如寧河寶坻各區土匪、亦已完全撲滅、不意近日楊村北倉一帶、突又發現小股土匪、出沒無常、警備司令部據報後、當令第九師派隊前往搜勦、惟刻下適當靑紗帳起、肅清殊感困難、且以前數日第一二三四各集團大軍東進勦匪、部隊之行動、又恐與楊村以東各友軍發生誤會、故未能施行兜勦、乃不意前日(十四)夜晚約十二時、突有便衣匪徒八名、執持手槍廚刀等物、至北倉車站、威嚇住站員司、刦去領得未放之薪餉三百餘元、及站長眷屬衣服等件、賊得逃逸、警備司令部昨日下午三時據報、當卽遣派第九師第一營迅往鎭懾、並會同劉獨莊第四軍、協力勦辦、以期迅速撲滅、、到平奉路各站、及津南各縣、早經派隊駐防、又聞警備司令部、業已將上項情形、據實電報北平衛戍總司令部云、

清東陵盜案中公電
閻錫山電中央告辦法
何度濬電蔣介石辯誣

清東陵盜案係第六軍第五師師長譚溫江所爲、已屢見各報、經北平警備司令部將譚捕獲後、當經第六軍軍長徐源泉索回自行看管、現尙在拘留中、閻錫山十四日有電致國民政府、中央執行委員會、中央政治委員會、言盜清陵事、應組織特別法庭、或高等軍事會審、以研究眞相、何成濬電蔣介石、謂清陵事、彼皆不知、保釋盜犯事、彼亦不知、係徐源泉一人所爲云、

幹什麼
潘毅在青收買軍隊
李景林舊部
據說將投蔣介石

新華社青島電、李景林督直時之潘毅參謀長、現在青島收買方永昌部之劉珍軍、因劉原在李之部下、其收買目的、擬收買妥當卽投蔣介石、以期於山東扶植蔣之勢力云、

乾着急
日本對東省之意見
不願國府管理東省
恐亦係某方面宣傳

本報特訊、據外人消息、日首相田中義一因鑒於南北妥協、卽將實現、故決於兩三日內卽開臨時閣議、將日本對於東三省之態度、宣布中外、並決定發表聲明書云、

又據日人方面之宣傳、關於南北妥協之問題、奉天當局之態度、旣經決定、日政府對於妥協中止之希望、儘勝一樓、萬一妥協成立、日政府對於東三省、惟取深切監視之態度、並爲維持該地之治安起見、(什麼話)、決定堅持澈底之方針、且恐國民政府之要人握三省政權、則實際問題、政治上之組織、必至變更、且必遇事干涉、惹起糾紛、日政府誠恐有侵害事實上權利事件之發生、卽(一)發生排日宣傳運動、(二)便衣隊之潛進、(三)嗾使不逞朝鮮人暴動、(四)對於滿洲已成立條約之蔑視、(五)不當課稅及不法之退去命令等、倘有此種暴舉發生、加害帝國之際、須以嚴重之手段對待之、決不姑容、今後日政府對東三省之行爲、尤非以嚴格之態度注意不可云、

有出息
張學良之鴉片毒
近日已昏倒二回
已改用注射藥

新華社奉天電、本月初間、張作霖開弔時、張學良悲痛之餘、曾一度昏倒、及八日早九點、又昏倒一次、是日本已約定與日本之藤村會見、因此竟亦中止、當其初次昏倒時、咸以爲由於悲憤、及二次昏倒、始悉其大原因、係因學良曾中鴉片之毒、後卽改用注射、其注射藥偶一間斷、卽神志不淸、加以近來之時局難關、日覺棘手、精神上難免受意外之激刺云、

「新緒通」船觸礁沉沒
航行至長江上游
淹斃者五百餘人

漢口八月十四日路透電、據由長江上游傳來報告云、華輪有名號新緒通(譯音)者、由宜昌赴重慶途次、於急湍中觸礁、當卽沉沒、全船之人均遭滅頂、詳細情形、尙不得而知、相信所喪失之生命、約有數百人之多云、上海八月十五日路透電、英國海軍當局已証實中國輪船新緒通在揚子江上游急湍中、完全沉沒之報告、計淹沒乘客水手等五百人、相信有英國教女一人亦乘該船云、

白崇禧病愈宴客
席間發表宣言
謂將撤軍回漢
從事整理訓練

本報北平特訊、第四集團前敵總指揮白崇禧、自病愈出院後、每晨六時、卽赴總部辦公、並定於昨(十五)晚六時、在總部宴旅團營長、及總部各職員、對於工作、作一詳細之交換意見、昨日有某君往訪、詢以四集團軍、何日回漢、白當發表談話云目下因平津職事、已經結束、中央命令、停止軍事行動、所有關內直魯軍、概歸張學良解決、本軍無留平之必要、故擬於短期內、將各軍撤回、但擬將李品仙等、酌留一部分駐平後開、本軍戰線生活、一年有餘、困頓已極、擬開回漢口後從事訓練、休養、湖北地處中心、與四川毗連、川鄂防務、亦甚緊要、况吳佩孚仍在四川、雖無力量活動、但不能不預防、况湖北財源、比較充裕、軍餉上、亦稍有辦法、現決自卽日起、開始移動、預料一個月內、卽可竣事云、(十五日綠葉)

山東國軍配置狀況
爲第一第二兩集團所屬

兩月以來、山東省內開到之國軍甚多、各方對於其配置情況、非一時所能調查竣事、經一再調查、獲得如下之成績、玆急錄之、以告閱者

第一集團軍
第十軍司令部、設泰安一帶、
第一軍司令部、設兗州、駐兗州徐州間、方振武軍一部、駐濟寧附近、一部已向膠東方面出動、
第二集團軍
孫良誠軍、駐德州一帶、獨立第五師、駐太安及其北方、
獨立第一師、在鉅野、獨立第三師目下雖在開封、近將向濟寧方面移動、以上各獨立部、皆爲石敬亭之部、

濟寧方面馮玉祥之各軍事學校、已經開學、高級學校、係教育營長以上之高級將校而設者、現有學生約五百名、下級軍事學校、係教育營長以下之下級將校而設者、其他有教育下士之軍事學校、現有學生千五百名云、

鄭部調駐張垣
軍餉中央允發
須看點編成績

北平特訊、鄭俊彥自改編爲第五軍團後、點編委員何成濬等、亦於昨(十五)日上午七時、赴宣化懷來親自監督點編、其給養問題、蔣介石已來電允准籌撥、但須看點編成績如何、具報後方能實現、自軍事委員會、擬將鄭部、調赴張家口、實行訓練、並派何成濬監督一切云、

徐州交通狀況
貨車不足
時間無定

徐州目下因貨車不足、故列車之往來、爲數極少、開赴徐州以西之隴海路者、每日僅開車一次、開往以東者、則隔日開一次、津浦之泰安徐州間、每日雖開快車一次、普通車一次、但各路之開車、均無定時云、

學生代表南下
出席上海學生會

本報北平特訊、北平學生聯合會、因上海各國學生代表大會開會在卽、特派張家範張輸適一帆等、爲出席代表、定昨(十五)日下午、由平赴津、轉乘船南下云、

中法寧案談判
大致同中英案
兩三日可解決

中法寧案交涉、由法國南京領事與唐悅良直接談判、兩三日內大約卽可解決、內容與中英寧案、大致相同、惟當日法艦未開砲、故此點與中英寧案不同云、

平津日軍將撤
共爲五連月底撤竣

去年四月間南京案突發時、日本曾對天津方面之駐軍、瓜代期間、特爲提前、其所派者、爲第二師團內之三連及第四師之兩連、共五連、昨(十四日)日軍當局、對於以上軍隊、已下令撤退、按以上五連之原在北平者、爲第四師之兩連、原在天津者、爲第二師之兩連、原駐楡關者爲第二師一連、大約本月底卽可撤竣、

國奉代表赴京
得毋勞乎
僕僕道途

方本仁、邢士廉、王樹翰三人、昨日至營口、將候船往南京、

京市府考職員
國府認係臨時辦法

南京特別市政府對於職員之延用、決本總理天下爲公精神、實行考試制度、借以拔取眞才、並擬定考試規則、呈請國府備案、並已訂定十四日在中央大學舉行、玆悉國府對於該府之考試極爲贊許、但在考試院未成立以前、各機關自行考試、原係暫時辦法、除將規則逐條加以修改外、並在規則上加「臨時」字樣、玆將修改之簡章覓錄如下、

南京特別市政府職員臨時考試規則(第一條)南京特別市市政府爲籌備市政人才及甄別所屬各局處科員辦事員錄事以定存留起見依本規則之所定舉行考試(第二條)不問性別凡願充前條各局科員辦事員或錄事而經忠實黨員二人以上負責介紹者均得應試前項介紹須以書面爲之並書明介紹人之住址黨證號數及其所區分部(第三條)應試人應於報名期內親自來府報名隨照最近二寸半身相片一張並提出關於學業資格經歷事項之證明文件其願任何項工作亦得於報名時自行聲明(第四條)考試分二組舉行之(一)科員辦事員考試(二)錄事考試(第五條)以筆試及口試行之筆試未錄取者不得應口試(第六條)科員辦事員考試之科目如下(一)筆試(甲)建國方略建國大綱及三民主義(乙)市財政 土地教育 衛生工務及安暨其他市政大要(丙)公文程式(丁)普程信扎(二)口試就筆試各科目擇要點問或以其他方法行之(第七條)錄事考試之科目如下(一)筆試(甲)三民主義淺說(乙)國文之正誤及標點(丙)鋼板繕寫及楷書(二)口試就普通公務設爲問題行之(第八條)考取者給予考試及格書分派第一條所定各局處任用倘及格者超過額定人數時其錄取在後者俟有缺出依次派委(第九條)本規則自公布日施行

財部施政順序

國民政府財政部所擬定之訓政時期內之施政順序、大略如左、

一 劃分國家及地方收支
甲、修正標準、
乙、實行劃分、
二 統一財務行政、
甲、制定徵收及解款法
乙、劃一吏員之權限、
三 制定財政法規、
甲、制定各種稅法、
乙、制定考試徵稅人員條例、
四 修改財政組織、
甲、規定財務官署、
乙、裁併駢指機關、
五 整理舊制各稅、
甲、關稅自主、
乙、鹽租、
丙、地租、
丁、捲烟稅、
戊、煤油稅、
己、煙酒稅、
庚、印花稅、
辛、全國釐金、
六 推擴新制各稅、
甲、特殊消費稅、
乙、所得稅、
丙、遺產稅、
丁、營業稅、
七 規定軍事各費、
甲、作成軍費預算、
乙、實行軍費統一、
八 甲、規定行政各費、
乙、審定建設費、
九 實行預算決算、並檢定全國各地收支、
十 監督地方財政、並檢定各省及特別市收支
十一 改釐幣制方針、
甲、實行銀本位制、
乙、實行匯兌本位制
十二 確定銀行制度、
甲、組織國家銀行、
乙、設立匯兌銀行、
十三 整理內外公債、組織內外債整理委員會、
十四 謀金庫之獨立及統一、
十五 養成財政人才、
甲、由中央設立財政學院、
乙、由各省設立財政訓練學校、
丙、實行考試制度、
十六 作成財政統計表、并編制各省統計表及各種圖表、

萬國儲蓄會總行

購置各項有價證券及各項
抵押品等為儲戶之保障
結至西歷一千九百二十八年五月三十一號止

上海公共租界工部局債票	洋二百二十九萬一千六百九十二元九角
上海法租界工部局債票	洋一百零一萬三千六百八十二元三角三分
漢口法租界工部局債票	洋八萬五千七百七十七元七角八分
漢口第三特別區即舊英租界工部局債票	洋二十二萬九千八百二十三元四角五分
天津英租界工部局債票	洋三萬五千九百八十二元四角三分
上海自來水公司債票	洋六十四萬七千 百十元零六角二分
上海業廣地產公司債票	洋十二萬五千六百十八元三角
上海英法地產公司債票	洋七萬四千九百八十元零六角五分
上海德律風公司債票	洋二萬八千零三十三元七角五分
上海福利公司債票	洋四萬九千三百三十五元七角
上海泰興公司債票	洋二萬一千二百二十五元七角七分
上海自來火公司債票	洋五萬七三百八十元零九角六分
天津先農地產公司債票	洋二萬八千六百七十元零九角五分
北京大飯店債票	洋五千八百元
天津海河工程總局債票	洋七萬三千八百八十二元五角二分
上海美商總會債票	洋二萬三千九百二十五元四角
上海美國鄉下總會債票	洋八萬四千八百四十三元零六分
上海法國總會債票	洋十二萬三千二百零三元零九分
漢口西商總會債票	洋一萬六千四百四十一元九角三分
漢口跑馬總會債票	洋十萬元
漢口法國總會債票	洋四萬三千一百六十一元九角
天津跑馬總會債票	洋六萬八千九百十七元九角七分
上海跑馬總會債票	洋四十萬零七千零八十一元四角八分
中國政府發行英金五釐善後債票	洋一百五十八萬五千五百九十九元一角
中國政府發行一九二五年美金五厘債票	洋二百二十九萬九千五百三十八元八角八分
中國政府發行一八九六年英金五釐債票	洋十五萬七千八百六十九元三角九分
上海會德豐公司優先股票	洋六萬零零七元六角七分
上海瑞鎔船廠優先股票	洋十一萬一千五百零六元三角七分
上海德律風公司股票	洋四千九百九十一元四角六分
暹羅水泥公司股票	洋一萬四千八百十二元五角
上海耶松老船塢股票	洋十五萬三千二百元
定期存款(暹羅)	洋十萬零七千五百元
房產及地產	洋二百九十二萬六千九百三十九元六角二分
房產等押款	洋二百九十萬零八千六百六十二元五角九分
各儲戶會單抵押借款	洋八百三十三萬零零二十八元五角六分

共計洋二千四百二十九萬七千九百六十九元一角八分

以上各項債券及抵押品等均有息有價由英商匯豐銀行及法商東方匯理銀行出立收據代為保存並由中西董事及稽查員並查帳專家英商薛邁羅查對無誤

紅錫包

和潤清香 可以却暑

盛

永泰和烟草股份有限公司總經理

天津英界中街 英商 福利公司 電話南局三三六號

現由美京運到大宗小號新色高筒純絲女襪
最合中國女士之用
夏季女士應用花素薄絲紗顏色鮮美花樣不一價目從廉
新式男草帽按八扣出售
各種尺寸輕便男雨衣特價每件念元
大批做窗簾椅套等物應用花布價目特別從廉
英京名廠特製網球拍按八扣出售

因大阪公司開船廣告（日期按陽曆算）

法界碼頭第十號
事務處電話南局三三二三
二三四•九二二
碼頭帳房南局一三零八

▲船票出售處
天津日界宮島街
中日公司
總局二七四三號
北京日本國際觀光局北京分局東局二二八三
天津觀光局
電話南局　三三•三六三六　三二八八一

▲各船各部有無線電設備
注意凡帶〇（白圈）之船不搭客

△塘沽出帆

●開往門司、神戶、大阪
長安丸八月十七日下午二點開
所有客人請於十七日上午到老站乘上午五點半所開之火車去塘沽將重大的行李於十五日下午或十六日上午交英界大阪碼頭用駁船運往塘沽

●長安丸　七月十四日到　八月十七日開
●長江丸　八月十九日到　八月二十二日開
●開往大連、上海、福州、基隆、高雄
●福建丸　八月二十四日到　八月廿十六日開
●盛沙丸　九月九日到　九月十二日開
▲開往橫濱
第七原田丸　八月十九日到　八月二十一日開

△青島帆出

▲開往、門司、神戶、大阪、
●泰山丸　八月三十日

△大沽出帆

▲開往美國各港
哈因不路丸八月二十五日
▲開往歐美各州南洋濠度、於神戶大連、轉口、
請票搭客貨

△大連出帆（上午十點）

●貝哈爾丸八月二十四日
●哈爾濱丸八月二十七日
香港丸八月二十八日

日清汽船開船廣告

△塘沽出帆

▲開往大連、青島、上海、
●唐山丸　八月十六日到　八月十九日開
▲華山丸　八月二十七日到　八月三十日開
天津理代店　電話南三三二三
大阪商船會社　九二二一　二三四

▲▲直隸省鈔債權人公鑒

直隸省銀行大小鈔票停兌日久商民損失因此破產者不計其數我國民政府以解除人民痛苦爲職志現在河北全省民衆咸受最大之痛苦莫過於前軍閥濫發之省鈔自省政府宣告成立同人等即聯合籌畫整理方案以備當局之採擇施行惟茲事體大非集羣力鮮克有濟而持票人多非公開接洽不能普通特訂於八月十二日下午一時星期日假河北黃偉路直隸商會聯合會討論一切進行事宜事關公共利益屆時務祈撥冗賁臨爲荷　直隸省鈔債權團謹啟

▲▲直隸省鈔債權團啟事

敬啟者本債權團聘請律師萬君兆芝爲法律顧問會計師袁君環爲會計顧問負責辦理本債權團一切法律會計事宜特此通告

金城銀行

總分行　天津　北平　上海　漢口　大連
股本　總額二千萬元　收足七百萬元
公積　共計一百八九萬元
辦理銀行一切業務
兼收各種儲蓄存款

▲批命

鄭乘粹子專攻八字批塗萬數神數無四擇吉合婚貧者半價處天津日界德慶商場二層樓三十號函批細批五元二元面談簡批二元一元

來沙而

四時必備

消毒聖藥

特三區哈爾濱路
世昌洋行
電話東局三五二·三五四

女帽大減價

本行備有大宗花衣帽花牛膝褲花邊窗帘白色帶花檯布等等婦女絲襪每雙一元一元五角兩種又有瓷器玻璃照相鏡框牛油碟醬醋瓶咖啡茶具飯廳用具刀叉以及音樂器具等等

華豐洋行啓　英中街三零七號

印度綢緞莊

力古洋行
特別削本大減價
（三十天）

新到
各色綢緞
婦女衣料
犧牲血本
廉價出售
較比平常
價低十倍
良機勿失
歡迎參觀

營業時間由上午八點起至下午九點止　星期日照常營業

開設天津英租界中街二百六十號
電話南局一八六九號

天津立宏公司廣告

敬啟者本公司專代安裝衛生暖汽設備冷熱水管大小鍋爐各種機器以及電料等項工程堅固精良無危險之虞
開設天津特一區無錫路十九號
電話南局二二五零
本公司啓

馬聚源廣告

本號自做絨緞禮帽絨緞六摺便帽貂皮水獺海龍各式皮帽以及絨呢便帽一概俱全精純新料貨真價實如蒙惠顧不負諸君之雅意也
北京鮮魚口分此天津北馬路　本號謹啟
本號專做狐皮虎皮牙眼

天津仁記洋行廣告

本行在津開幕已五十年餘於茲矣專辦出口各貨並代與英國著名火險公司法國郵船公司及鉛墻紙屋頂雨不漏各名廠一切交易總期公道誠實藉副惠顧諸君之雅意特此廣告
英中街仁記洋行啟

律師李懷亮啟事

鄙人現已辭去大理院庭長執行律師職務
接洽地點
北京在西四巡捕廳胡同三十二號電話西局一三四八
天津法界巴黎道五號盛興洋行電話南局七一一八

高林洋行保險部啟事

請到英界領事道敝行接洽可也　電話南局一〇五一　一〇五八

本行代理英國著名皇家保險公司倫敦保險公司世界保險公司歷有年所專保各種火險及洋面水險保費格外公道遇有賠償異常迅速久蒙各界推許如蒙賜顧

廣告

儲蓄保險爲節儉之一途且同時保障貴眷屬　**永明人壽儲蓄保險**　現發行之保單每週年分派利益一次如年在三十歲者保洋伍千元每星期止省洋五元三角五分至滿二十年平安無恙按根據本公司現時分派之利益共可得還洋七千五百四十元惟中途倘遇不測貴眷屬可即時領洋伍千元欲悉詳章者請直接函詢爲盼

英商華隆洋行啓　英租界中街工部局對過七號門牌電話南局一三一〇八

本行新到美國名廠老牌EMPIRE各種無線電泡汽車用大小力電泡及汽車用一切零件俱全零整批發價目克已請來本行參觀

美商盛興洋行啟　法界巴黎道一〇六號　電話南局七一一八

光明汽水股份有限公司廣告

本公司之汽水經北洋醫院法國著名化驗師賴大夫化驗證明確爲質潔味美適合衛生之飲料
開設天津特別二區興隆街東口　電話東局六百廿號
北京保府濟南塘沽唐山古冶各莊等處均有代售

永康廣東飯館

△天津法租界三號路三一門牌△
△自動電話三三一四九△

雅座精潔改良牛寶燒鹵臘味粥品麵食
原盅鷄飯承接金猪四時細點各洋海味
廣東青醬罐頭食品南北雜貨丸散膏丹
總經理天下最廉價小孩保險品廣東崔永康堂肥兒培元消積散此散北方馳名已久藥性和平功效甚大專治小孩百病誠聖藥也每服洋大一毛每打大洋一元

永康號謹啟

遺失存摺聲明

下列活期儲蓄存摺均由戶存掛失作廢請各界注意
第四百七十號　洪宸
第四百八十號　何守五
以下由河北辦事處開給者
第三十二號　嚴燮
第一百七十一號　徐調如
第七十三號　壽記
此項存摺均於六月底以前遺失

天津上海商業儲蓄銀行謹啟

▲▲平京滬直達特別快車時刻及價目

八月十二日起通車　由平至滬計六十四小時

每星期一由北平開

站	時刻	
北平開	上午零一分	（星期一）
浦口到	上午五點四十分	（星期二）
南京開	上午九點十分	（星期二）
上海到	下午四點零五分	（星期三）

星期三由浦口開

站	時刻	
上海開	上午八點五十分	（星期三）
南京到	下午三點四十六分	（星期三）
浦口開	下午六點三十分	（星期三）
北平到	下午十一點四十四分	（星期五）

價目（北平至上海聯票）
頭等　九十二元七角五分
二等　五十八元二角五分
三等　三十五元一角五分
（特別快車加價在內）

臥鋪票　頭等洋三元六角　二等洋二元四角　每一床位每一夜

●由北平直達浦口中途並不換車●

天津中國旅行社謹啟

天津浙江興業銀行國外匯兌廣告

營業要目
各國貨幣存款
電匯票匯各種匯款
代收各種匯款
出口押匯
進口押匯
代理買賣各種外國證券及收取息金

通匯地點
英國倫敦　舊金山
美國紐約　漢堡
法國巴黎
德國柏林
日本東京　神戶　大阪
瑞士瑞里　香港

行址　法租界二十一號路二十六號路轉角
營業時間　自上午十時起至下午四時止星期六下午及星期日休息
電話　南局五一號（夜間通用）　一三四六號　一五二九號　二八四六號

本埠新聞

市政會議第二日

通過市政府組織條例 明日上午仍繼續開會

昨日(十五)上午八時、市政府開第二次市政會議、南桂馨市長、及參事王國祜、各局局長秘書長等均出席、開會後仍由市長爲主席、首由主席恭讀總理遺囑、次代理秘書長周振聲報告文件、復次依照本日議事日程開議、茲述議程所列各案及其討論情形於下、(一)天津特別市市政府組織條例案、秘書處起草、市長交議、由周秘書長逐條宣讀條文、經衆討論結果修改條文通過、(二)天津特別市市政府秘書處組織條例審查會交議、周秘書長報告審查意見畢經衆討論結果交秘書處修正條文、提出下次會議討論、(三)天津特別市市政府秘書處辦事細則、審查會交議原文通過、(四)天津特別市市政公報簡章審查會交議、原文通過、主席臨時動議、現因時間關係、議事日程所列各案恐不克完全討論、應變更議事日程、先討論第七第八兩條、因第七案劃分省市權限問題、關於本府政務之進行、而第八案組織設計委員會、又關係本府根本計畫也、衆無異議、先討論第七案、天津特別市各局提出與省政府委員接洽劃分事項案、教育局長焦蘊華提出暫劃定市教育局管轄學校、及社會教育機關以便接管意見書、由焦說明理由後、經衆討論成立、列入議事日程、下次會議併案討論、主席對此案、發表意見、署爲接管教育機關、係依政府法令接管教育權、非另派教職員辦理學校、此層應由教育局向教育界注意聲明、至教育經費、將來應畫定的款、實行教育經費獨立云云、次討論財政衛生等局提出劃分權限意見歷時甚久、結果決定各局應於本日晚將所有應行提出關於劃分權限之議案、一律送到秘書處、明日會議繼續討論、時已十二時主席宣告散會、所有第二案及其他各案下次討論云、

密探隊查獲潰軍軍官

起出價值千元電報機

警備司令密探隊、密探員孫紹唐、李虎臣、孫安文等、於(十四日)晚七點餘鐘、分班巡查時、在總車站北五區後、查獲前充直魯軍、軍官王得勝一名、年二十餘歲、山東人、並協同該管警區、由其家內起獲電報機一架、價值約千元之譜、又自動電話機一架、并辦公案椅子等物多件、一併起出送隊訊辦、該隊查該王得勝、匿藏軍用電報機等物、不知是何居心、現正在研訊中、外

天津市反日籌備會

開第三次會議

天津市反日籌備會、前已開過兩次會議、日昨又開第三次會議、茲探其開會經過之情形錄之如次、

開會秩序、(見另紙)

一、出席代表、蓋翔鵬、唐際清、弋鏡泉、周仁齋、李燕臣、馬方晟、李書一、錢瑞智、徐樹屏、朱子琦、劉秉純、

二、開會、時間、八月十五日下午三時、地點爲總商會、主席唐際清、記錄蓋翔鵬開會如儀、

三、報告事項、

甲、文書報告、首由蓋翔鵬將上次開會之議決案、及收發之文件、其要者天津市政府覆函、天津總商會復函、南洋華僑救國團來函、重慶商界對日經濟絕交委員會來電、漢口對日經濟絕交委員會來函、南京對日經濟絕交委員會來函、計共十餘件、本會發出者、爲駐中央黨部國民政府外交部及國內外各團體快郵代電、

乙、庶務報告、次由李燕臣報告本會購辦文具紙張及各種用品、

丙、各籌備員工作報告、錢瑞智女士報告赴天津市政府接洽情形周仁齋先生報告赴交涉署接洽情形據答抗議書已於本月十日提出、

五、討論事項、

甲、討論簡章(大綱)組織大綱計分八章、第一章總綱、第二章組織、第三章代表大會、第四章執行委員會、第五章各種委員會、第六章監察委員會、第七條經費、第八章附則、共三十五條、(其他分會另訂)修改通過、

乙、本會成立日期及手續、本會成立大會定於本月二十二日(禮拜三)下午二時、假天津總商會舉行、加入本會之團體、其手續經中央黨部民訓委會特派員朱化魯先生、及省市指委會出席指導員規定、加入本會民衆團體之審定辦法、以上次各界聯席會議、到會之團體爲根據、凡出席該會之各民衆團體、經市指委會民訓委會認可者、及不帶分會性質者、皆得加入、其他未參加該會之團體、限日赴市指委會登記、認可後方可參加反日會、此種辦法由本籌備會登報通知、

六、臨時動議、議決案(一)各團體代表名單在成立會兩日前由籌備會印出、以備結閱、議決通過、(二)宣言脫稿後經主席審查於成立大會時通過、(三)本會啟事請各報屬義務、議決由新聞記者聯合會代表向各報接洽、同時由本會用公函致謝、

末由市指委員會指導莫君子鎮發言、總商會所組織之國貨維持會、與反日會宗旨相同、爲集中反日力量起見、應與本會合併進行無各自爲政之必要、討論結果、由市指委員致函總商會商定善後辦法云、

各河水勢

益趨增漲

近數日以來、晴雨無常、忽而陰雲祕佈、大雨傾盆、晝夜連綿、或兩日不止、以致四郊窪內、多成澤國、而各河水勢、益趨漲漲、洶浪急湧湧湧有聲、茲經水上巡船、調查各河流水漲情形、昨報如下、南運河原存水深八尺三寸、水漲七寸、潮漲一尺二寸、西河、原存水深一丈一尺四寸、水漲三寸、潮漲、一尺九寸、北河、原存水深、一丈零三寸、水漲五寸、潮漲二尺、海河原存水深二丈七寸、水漲三寸、潮漲三尺、查上項水勢、固屬益漲、然澤外各村莊、難免有遭殃田之患、深望當局、對此特別注意、設法調查防預、以免移稚津郡云、外

※※※

黨務欄

中國國民黨河北省天津市黨務指導委員會告青年書 （續）

這種想法完全錯了、因爲共產主義、尤其馬克斯的共產主義、完全是以工業革命後的資本社會爲背影、以工業革命後的資本社會爲對象、換句話說、就是他由歐洲的病象社會而發生、牠想治療的、是歐洲社會的病象、至於東方經濟落後的民族、得的是怎樣的病、要怎樣去治療、西方馬克斯的共產主義、不但不能治療、簡直未曾着透、歐洲工業革命後的社會病象、是生產過賸、是少數的資產階級、壓迫奴使無量的勞苦民衆、馬克斯要治這已然的病、所以主張用階級鬥爭的方式、以無產階級對有產階級舉行革命、中國現在的病象不是生產過賸、乃是生產不足、不是少數資本家壓迫奴使無量的民衆、及是全國民衆都在外來的資本帝國主義者壓搾吸吮之下、過枯黃瘠瘦的生活、這種情況裏面沒有勞資對立的險惡現象、（未完）

市指委會將着手組織正式區分部

市指委會組織部辦理登記、前後二次、到會登記者共九百餘人、而審查合格者、祗七百一十七人、登記既辦理完竣、即着手籌備組織正式區黨部及區分部、惟各黨員之現在住址、多不詳確、即已發出通令、限全體黨員、於本週內到市指委會報告詳細住址、(投函亦可)以便劃分所屬區分部云、

紀芝生大夫

天津日界小松島街一號電話總局四三零七
河北望海樓後四條胡同廿三號電話總局二七五三
北平 南長街二十九號電話南局四二一四
廣

招請機器工程兼工業化學人員

茲有某公司擬招請對於機器工程工業化學等富有經驗人員襄助廠務如有合意者即請開具履歷開明所擬薪金數目詳細住址電話投函本埠法界巴黎道北洋廣告公司一零六號信箱以便約晤期訂可也(北洋)

▲啟新洋灰股份有限公司 抽籤還債本 興業債票廣告

於公司於民國四年三月一日發行之興業債票本年已屆第九次抽籤還本之期茲訂於八月十八日下午三鐘在本公司當衆抽籤凡持有此項債票者屆時祈惠臨監視以昭愼重抽得籤號即於八月底發息時一併還本此啟

英文 商務專修中學 招生

(附設漢文夜班打字速記武術專科)

開學 陽歷九月十五日即陰歷八月初二日 新生報名隨付掛號費一元隨到隨考

延聘西人助教擬助育畢業生
加添兵式體操武術鎗刀劍戟
校址 法界二十六號路第二十一第二十三號即藍牌電車道南洋兄弟烟草公司對面
本校校長劉廉士啟
校章函索卽付

▲▲天津私立商業學校 招生

日校部 考試 九月十一 開學 九月十三
夜校部 考試 九月一日 開學 九月二日
報名 隨時報名並繳註冊費一元 地址 法租界巴黎道
章程函索 郵票一分 校長陳永壽啟
(暑期學校) 七月十六開課隨時入學

美國牙科醫學博士 梁官照

英中街一百零九號福利公司傍邊
電話南局八九五號 門診時刻上午九點至十二點下午二點至五點

估衣街 華竹

精製 ◎◎◎ 中山裝
◎大幫夏令應時◎
紗羅紬布
◎花色非常齊全
◎定價格外公道
▲裁做合體款式精良
▲定價極廉約期從速

天綸綢緞莊

五月十五日起 大減價三十天

計劃遷移 脫銷存貨 犧牲血本 便宜主顧 存心大知 日月可鑒 如其不信 請來一試

法租界綠牌電車中間 電話南局二六三五號

迪光氏馳名 煙敵戒煙藥

專戒鴉片嗎啡海洛龍英金丹包戒住院或自己用藥均可附設貧癮斷烟來院服藥不取分文

專治 頑癬藥水 (即牛皮癬) 不論多年何種頑固惡癬均能除根 定價小瓶六角大瓶一元
天津南開中學校對過南開醫院啟

▲▲新到 北海草廬

希翁研究周易頗有心得能審查個人每月每日每時所乘二氣順逆以之創定一種個人時間休咎一覽表有此表者按表所載時間順逆定辦事之行止順時可望稱心不順時亦可先期避免擇其順時再爲進行予受益甚多特此揚名諸君如有疑問可往英界張莊街義慶里南口第一胡同五十五號方知所揚非虛也 介紹人王宏謀布

▲▲鳴謝

啟者家嚴小參年逾六旬體胖多病復因去歲先叔笑山慘遭殺害病益加劇據醫家所云一因操勞過度繼因抑鬱傷肝非避卸糾紛安心靜養不能奏效各界諸親友惠臨舍下慰問者未能一一接見殊屬抱歉之至尚望諸親友格外原諒勿以疏忽見責尤爲感激特此登報以表謝悃此頌公祺 杜鴻墀偕弟等謹啟

▲▲李景光代譚子修啓事

譚君子修經營濟寬成記長途汽車公司在本埠德昌洋行購有長途汽車一輛於起運時忽被僞軍長趙銘宣萬選才等指爲軍用汽車強行刧去現經省黨部函請南市長將趙銘宣等先後拘押在案查強刧行爲行同盜匪除已呈請嚴究外本律師忝屬成記汽車公司及譚君本人法律顧問自應依法保障

▲▲中華捷運有限公司

在津創設年久專辦海陸運輸經理保險報關信用可靠各界深知如蒙惠顧無任歡迎
特別三區一緯路二十七號 電話東局四十七號

姊姊的話

她的姊姊說、我嫁A郎時的壯衣、幸虧K君的介紹、在天津法界利豐綢莊購買、開時和鄰家王嫂嫂談起、確比她省了一筆大款、你嫁期快近了、莫忘法界利豐的、貨色全、花樣新、定價賤……

利豐綢緞莊

▲▲設在天津法界綠牌電車道
電話南局二千五百零一號

巴黎最近 美麗洋傘
輕巧手提錢袋
人工製造花朵
藹特式巴黎物品
靈便道濟式提袋
其他各種化粧香水物品
閨閣名媛迎光顧
津埠獨有之 法國化粧品商店
巴利商行啟
法中街美豐汽車行旁

女醫士趙玉嵐專門 婦女科 小兒科

內外大小方脈 推拿急慢驚風 針灸危險大症
包診婦女多年不孕及一切疑難大症秘製神效九丹膏散
法界綠牌電車道中恒和西里趙氏醫寓

天津香港國民商業儲蓄銀行廣告

本行資本五百萬元總行開設香港自設分行於津門業經數載所營業務如 定期存款 透支放款 儲蓄零款 往來存款 代理收款 抵押放款 各埠匯款 以及凡屬應合社會所需要者無不克盡完善信用卓著收欵敏捷利息優待匯水克己 昭昭在 各界 名士 鑒之中今為推廣營業起見用再登報如蒙賜顧無任歡迎 津行行址法租界廿六號路

電話南局 一四六四 七三七七號 二九二八

上海 漢口 廣州另設分行各大商埠均有代理處倘便匯兌收交事宜

請吸國貨

萬壽山
香烟

上海中國公平烟公司出品

天津、法租界海大道五十七號
大成烟行總經理

本埠各大紙烟店均有代售

白天勞腦力、晚上多做夢、那是腦力不足的緣故、因此精神恍惚、幹事毫無頭緒、久必腦筋更損、百病以敗、衰弱症成矣—

艾羅補腦汁
富有補腦之强力、苟即試服一二瓶、腦筋得充分滋補、夜夢可以告絕、思想及記憶力、同時大收功效、

價目 （大瓶）每瓶大洋二元 （小瓶）每瓶一元二角五分

京津分銷處天津估衣街口
河東天仙西北京大柵欄
中法大藥房

總發行上海中法大藥房

LA PERLA TEU ORINETE

GENUINE MANILA CIGAR

GENUINE MANILA CIGAR

真正 老美女牌呂宋雪茄烟

此老美女牌雪茄煙煙葉黃嫩香味芬芳為呂宋天然之特產其製造煙捲時並經呂宋政府派有衛生專員駐廠監察撿驗指導是以出品煙捲最為潔淨並無以惡劣煙葉雜質摻入購買此煙諸君隨時皆可試驗此煙自行銷中華已數十年其名譽信仰久為中外人士所嘉許贊美常吸此煙功能寬胸化痰提神順氣有益衛生若交際場中以及家庭社會婚姻喜慶宴會來賓以此老美女牌雪茄煙奉客最為恭敬誠意請 各界諸君多多賜顧無任歡迎

注意 此真正老美女雪茄煙箱盒上貼有呂宋政府印花條此真正老美女雪茄煙箱面美女商標下印有 MANILA 字樣此真正老美女 Londres 耶道厘煙煙技上有美女針點印

大昌和總經理
天津英租界海大道 北京崇文門內大街

BISQUIT DUBOUCHE & CO
Cognac
Five Stars Brandy
Guaranteed 20 Years Old

環球馳名

老牌五星白蘭地酒

此老牌五星白蘭 以純淨葡萄汁釀製且存放二十年之久故酒味香醇常飲此酒確能得扶 補血之效而價值又廉誠補身及宴客最佳之美酒也 請諸君嘗試是幸 各食物店均有代售

法商比士桂果納克公司啓

全國註冊局登錄商標

仁丹主治

中暑傷寒 瘰痞吞酸
水土不服 精神鬱結
腸痛吐瀉 食積不消
猝倒昏迷 虛弱貧血
頭痛目眩 時行疫疾
酒醉船暈 虫蝕牙痛

涼味可掬

茲者荷香風送消夏迎涼紳士淑女舟遊為樂加以攜帶仁丹更助解暑並去時行癘疫不正之氣神清氣爽大叫快哉

格言 莫煩惱前頭失處且喜樂今日覺處（王菴）

價目 小包五分 中包一角 德利包五角 帶鏡藥盒包七角

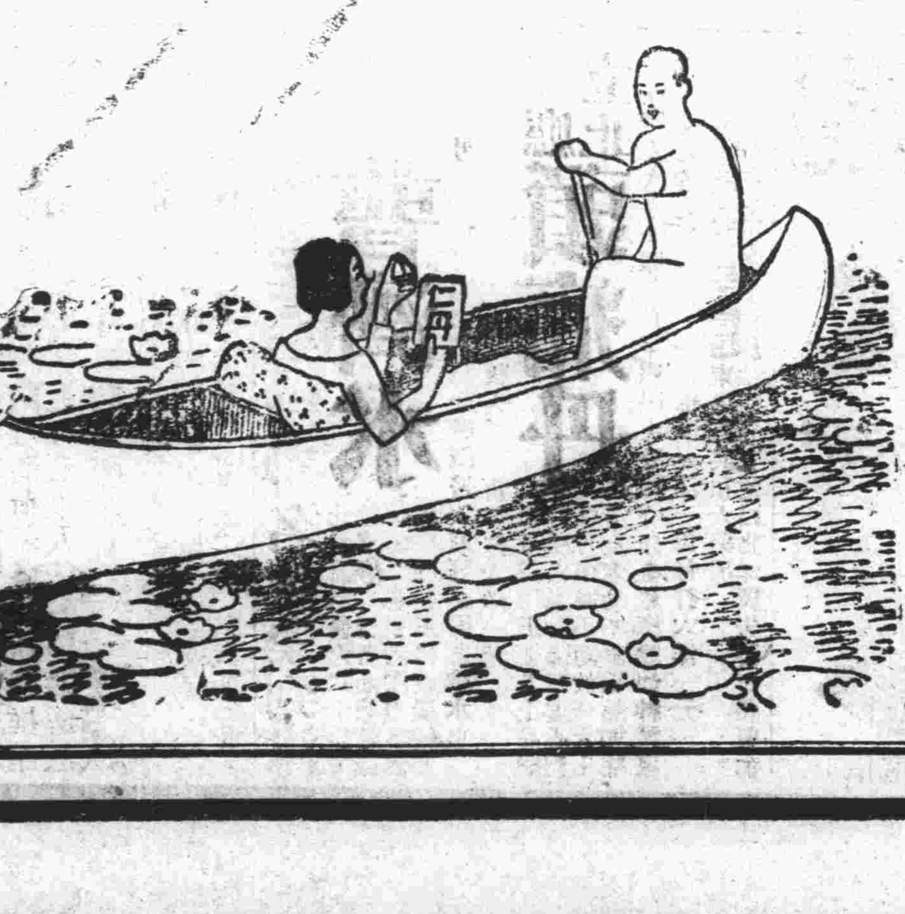

法中街　　法中街

天津法文圖書館

願學跳舞的特別注意

如今在交際場中、最趣時的娛樂、要算是跳舞了、姑勿論你穿着任何樣的好衣服、打扮的如何漂亮、不會跳舞、一定不能稱得起維新、或是時髦、所以必須要習學跳舞者就是為此、

可是如今學會跳舞的也很不少、請問你跳得可能到好的地步嗎、步法敢說一定的準確嗎、姿式可以稱得起美觀嗎、倘若你不很深信你跳得好、準確、美觀、那麼請你到我們這裏來、我們新從美國運到「交際舞」一書、其中有很明顯的圖樣及很清楚的說明、讓你很容易的、學會跳舞、而並且跳到好的地步、

開設法中界七十一號電話南局三六七

新亭

編者黃槑

投稿簡章

▲長篇（五千言內）千字二元至五角、
▲短篇（千言左右）每篇一元至一角、
▲收稿　本報新亭編輯部、
▲給酬　本報會計部

◀空　話▶

窮之罪（黃槑）

人非聖賢，孰能無過？過而能改，自然最好不過，改不了時，犯過的人內疚神明，外慮遺譏，自恨意志薄弱，心中不知如何苦痛呢。富於同情的人，能勸則勸，不能勸儘可隱惡諒情，不必大加非難，更不必恥笑人，或拿刻薄言詞譏誚他。

然而事實上人是最好多管閑事的，是最好笑話人的，春秋責備賢者，現今的人乃最好責備窮人。

過錯短處，人人難免，富者有過，人人不理會，獨於窮人，恣口誹笑偶有過舉，輒說：『怪不得他受窮，』以下便是原來他怎樣怎樣。

論事貴平，論人貴恕，這是仁人用心。現今的人，仁人何其少呢？闊老濫殺無辜，不算甚麼；窮小子謀財害命，自會償命了，甚至偷兩個雞蛋，搶十個銅元，便犯了大罪，非死不可。

富人吃喝玩樂，逛窰子吸鴉片，不預褒貶，此其故就因『大爺有錢』。然而你看見街上乞丐檢烟捲頭吸，你不由冷笑道：『窮到這份上，他還吸烟呢』。於是你一定不布施了。但是，你想想罷，同是一樣的嗜好，同是一樣的人，窮人怎麼就該該死？

敢爲普天下之窮朋友謝曰：苛責窮人的人，趁早咬住你那鳥嘴，老實告訴你，『窮人無罪，窮即其罪』。

混話　竹心

（一）這也算是序

晉人好『清』談，天下因以『混』亂。亂世遜言，治世危言，言非其時，誠爲有害也。北人蹲惱，久處在混世魔王駕下，片言失檢，一語觸忌，便與腦袋瓜有碍，方今好容易奉張魯張，死走逃亡，京人津人拍手稱快。托庇在青天白日旗下，便是重見天日。清白世界，安居樂業，咱先不講，止這滿腹悶氣，從此可以口沒遮攔，便已痛快到極點了。爲慶祝計，即不屑娓娓『清談』，又何妨說幾句『混話』耍子？若是者，亦所謂得意放言者歟？願我道孝。

（二）說的還不錯

『北京治安臨時維持會』維持到八天頭上，有那藍地而白文的口號貼着，正好配補了暴日的煌煌的布告。於是有睪昔之所謂『老百姓』，今之所謂『民衆』，而實則依然還是自居『吾儕小民』的許多人，在那裏圍觀，口講，指畫。

拖小辮的一位大哥，點頭幌腦，作而言曰：『說的還不錯。……』

立刻有一個人冷笑着應聲道：『那一個錯了，說錯來？你就瞧他照那麼辦，不照那麼辦就是了』。

『對，誰都會說救國愛民。錯來呀…』

又一個老頭兒問道：『上面說咱們的旗偏了沒有？』『您別作夢啦，你當還是我們大清國麼？』

（三）小心掛招牌

凡事有一利，必有一弊，這話也許是對的。如今只就『三民主義』講，這居然也會有害處的。『請予不信』麼？您瞧，戒烟社只爲命名『三民戒烟社』，『民權烟社』，便害得自家吹燈，而且是連累了別家。或者正好像黃河百害，惟富一套似的，三民主義百利，惟不利於掛作烟社的招牌罷？

商人最善投機，然而又最善摸仿。一旦看見別人如此這般，大發財源，他就猴子似的效颦起來，此王麻子汪麻子之所以多也。烟館主人有鑒於中山服之風行一時，便用他那假時髦冒牌子的手段，因襲的別開生面，想不到這一下沒冒好，倒碰了一鼻子烟灰。然則冒牌可也，投機可也，掛招牌可要挑一塊安善的。否則自家不足惜，豈不有害於貴同志麼？

影劇本　折梧

▲觀影漫談

文學名著改攝的

文藝作品改編的影劇本，足以增高電影自身在藝術上的價值嗎？這是一個問題，最近美國頗趨向於把文藝名著改編爲影劇本，以爲藝術作品的號召。而一班人們，便多以爲這足以提高電影自身在藝術上的價值。其實，細想起來，電影的藝術，全在他自身本位的向上。若有名的小說戲劇，或歷史記事等，他自有他藝術上的領域，他所以出名的，他有他的獨立價值。但他改爲影劇，拍到鏡頭子裏，映到銀幕上。那便不是他的真面目，那只是影劇。你看，托爾斯太的『復活』雖好，銀幕上的復活也好，但是終歸各有各的好處。至於『孤星淚』，本是囂俄的名著，然而銀幕上的『孤星淚』却還不如它。其餘其有能因改攝爲影劇而減損其價值，或完全失其意義的。這樣看來，影劇儘可採用名著爲其劇本。但吾人眼光須認定影劇自身獨立的價值，千萬不可以其有『名著改攝』的牌子，而認爲可以增高影劇的價值。

短篇小說　韶鐸

一，用科學方法分析小說藝術（續）

同樣，我們可以不庸懷疑解剖學，也不庸反對小說藝術上的解剖學。倘是真能利用科學方法來分析小說藝術，我相信一定更能够深入小說的奇境裏。我現在只把短篇小說作個研究的對象，先介紹一點半點的基本觀念。

二　短篇小說的重理想

什麼是短篇小說？什麼又不是短篇小說？這似小實大問題，我們最應首先注意的。這時代的小說作者，和讀者，都似乎還沒有理解小說的能力。拿小說來作消遣工具爲讀者有之，拿小說來作傷人利器的作者有之，他們那裏知道什麼樣的作品纔是小說，更那裏知道什麼是長篇短篇，以爲篇幅較短的小說，便是所謂短篇小說，所以舉凡寓言，故事，傳說及新聞等類，都包括在內，我們再不可以誤入迷途，總要有更狹義的解說。我們覺得短篇小說是一種敘事文中最高深的，特殊的品質；分述起來，可看出兩種特性！—這就是我們所論述的標題；叫做二重理想。

短篇小說的理想，其實就是兩個藝術家的理想的鎔合，這兩個藝術家的理想不容說得，便是：第一個可以法蘭西的代表的莫泊桑，別一個是美利堅的代表亞冷坡。亞冷坡的理想，其實或者也可以稱爲美國的，是『單純效力』，莫泊桑的，或稱法國的理想，就是『戲劇效力』。

現在只要把這兩個不同的理想滲合起來便已得到短篇小說的特性了。我們可以斷然地說：短篇小說是具有『單純效力』的敘事的戲劇。

這個界說是我在美國著的書裏看到的，我覺得十二分的滿意。中國雖也有胡適之的『論短篇小說』其論調多不透澈。他所列舉的『莊子』的『韓非子』裏的故事，我以爲只配說是中國式的短篇小說，並不能代表現代的世界短篇小說。至於所說『木蘭辭』，『琵琶行』等詩，那根本就不是短篇小說，況又缺乏小說的條件呢。

三、什麼叫做單純力？

亞冷坡在刊出他的一篇文章，曾經批評霍荷桑所作的（傳說），大意就是中說簡單的傳說，須把統一的印象留給讀者，然後才配稱爲藝術品；所以每篇整整的作品，每個字要含接着初定的計劃，若有一句不能直接或間接地傾向於初定的計劃時，那就不得其要領，作家都必須先要精心地構造一個獨特的，或是單純的效力，然後創製所有的偶發事物，集攏種種事實，總要打定最初的用意，得達期望的效力，才能休。這種論調，亞冷坡恐怕要算是第一個倡道者，不但他的言論如此，他的創作也是如此，他所獨創的東西，像等在從前竟是不見的。從前的小說之作，類多缺乏統一的印象，雖有時也有曼妙的意境可以讀到，然而總萬難尋得一痕半點單純的感情的效力。試一讀亞冷坡的創作，便會頓時驚覺到作的新奇可愛。

四，什麼叫做戲劇效力？

上文提起過第二個理想，如今想要解釋他，却是很感困難，因爲劇的性質本極龐統。過分簡單的說法，便是馬飛蕊的三一律：『這（指古典劇式的短篇小說）是只顯示出，在某一個地點，在某一個日期的某一個動作。一篇短篇小說便只述及一個單獨人物，一樁單獨事件，及一個單獨情緒，或是由這單獨情緒所產生的情緒之連續。』

馬氏三一律之說，誰也要嫌太嚴格一些。古往今來的小說作品中幾乎只有很少數的小說够得上說是踐行這個律例的了。別的作家姑且不提，即說戲劇味最深的小說作家—莫泊桑，—也還不能把這條定律十二分奉行死守。（未完）

愛之福音　松風

結婚後之愛情，往往遜求婚時之懇摯。天下男子之慕女子，方其未得之前，則不勝渴想，及其既得，則愛情將日殺，且轉生吹毛求疵之弊。天下既有愛情，則萬百無梗。必有眞愛情，始能成長久之夫婦。

新亭入門劵

新亭落成，極端歡迎遊客。如有挾稿來臨者，不但不收入門票，還當『略備薄酬，以答雅意』。

來稿不拘門類，不限體裁，以思想不開倒車，篇幅不太冗長，新穎而饒興趣，不致令遊客睡在亭畔者爲妙。三五百言之短稿，最爲歡迎，一二三千言亦要得，但絕對不要萬言書。

來稿請用毛筆直行繕寫，字跡不可太潦草，以能使排字工人認得才好。

『受酬』『却酬』，於稿尾標明。初次惠稿，並請附寄名刺一紙書明通訊址。

稿刊出後，於下月五號發給酬金，本埠投稿者可具條蓋章，到會計部領取。外埠者郵匯。

函內附有郵票信封，原稿不用，可以退還。

抄襲之稿不給酬。

▲通信▼

（一）

幼漁兄：

我對於現在的泰晤士報，抱了無限的希望，可以略將感想中的幾項愚見，掬誠貢獻！

（一）報的質量上使他政治化科學化，而形式上則使它藝術化。

（二）應有社論，最好是站在革命的立場，國民黨的立場上立論。

（三）應該將這報變動爲大部份的活版，並且斟酌版的變動情形，改訂廣告價目。

（四）縮減快哉亭的範圍，另闢一角新的生活，這是心同此舉的！不過尚未盡美滿的是；應該在此新亭地位，附刊圖體刊物或本報主編的各種週刊，或者是另闢地點。

（五）材料上的設備：應該稍費些錢，設備新式花邊，及新式標點，初號頭號鉛字等，

我的意見不知正確否，謹此貢獻以備採納。

祝你撰安

李志新　八月十三日

（二）

志新兄：

賜教悉。當逐漸遵循。以副雅望。

弟友漢　十五日

▲天津紫竹林華商公會附設小學校招各級插班生

試期　陽曆八月二十日
開學　陽曆八月廿三日
（北洋）

▲印度安樂公之豪奢趣聞

南洋通訊云印度酋長那賽姆王賦性好色又能嗜飲常召集數美貌之歌女舞侶燕瘦環肥齊集宮中跳舞場該舞場係由那王費巨萬所建築佈置華麗白玉壁上琢以神像塗以五色油粉光輝奪目更裝數千盞各種花燈樣電燈每十月夕華燈燦爛幾疑身入不夜之城樂聲齊鳴更令諸芳年舞々衣華麗之衣裳翩翩而舞且唱曼妙之愛情歌曲嬌聲鶯瀝請脆悅耳大有繞樑三日之概當歌舞之際那賽姆王與諸臣鴨飲香檳之酒令諸少女暫作侍德其後單人舞畢繼之裸體雙人舞那王亦挾貌美者起舞至興盡方止如是那王日夜宴飲以致神經衰弱腎虧陽萎等症近聘一德國名醫服用德國還少新藥（生殖靈）而得全愈云

◎小時唱歌報酬二萬元

美國葛葛地夫人乃現今世界著名聲樂家也近在葛加利城特開獨唱會當日聽衆達七千餘名售劵額合計二萬二千九十元而葛夫人唱歌僅不過一小時能得二萬元之報酬此爲世界音樂界最高報酬金之初有記錄聞葛夫人身帶非常發達聲量豐富玲瓏每日恒服德國新藥（生殖靈）發運健康身體云

角鬪

返老還少神藥之功效

德國政府實驗監製之新藥『生殖靈』乃還少首創家史坦那博士發明者也藥效絕大萬試萬靈如老翁服回復青春生殖力還少復活老婦服還少豐美日經復至血氣旺盛姙振子女青年服元氣百倍強精健腦讀書不忘記憶增加其他陽萎早洩宮冷不孕神精衰弱視力減退顏面早衰身體瘦弱毛髮早白以及男女一切隱患病症不論年久痼疾曾就多醫無效者一服此藥無不立奏奇效連服七天食慾大進精固腎強連服一月腦健血旺雖老衰男女成爲健康生殖力非常強壯連服二三月白髮變黑回復青春容貌還少若長期服不斷自然却病延年返老還童生育子女永享青春且此藥不寒不燥巧奪天工適合全世界人之體質者也、（注意）（一）男子不可服『女用生殖靈』服則乳房澎大變爲女性女子不可服『男用生殖靈』服則髯鬚叢生化爲男性『生殖靈』者特別注意之幸勿自悞（二）諸君欲研究返老還童新術及『生殖靈』奇藥之價值者請投函本行索取須載明由本報介紹並附郵票二分當有詳細的說明書及照片奉贈（三）男用生殖靈裝金盒女用生殖靈裝銀盒藥盒底面特書『德國政府試驗特許』三德洋行獨家經理字樣並有三德洋行黑圖標封在盒之左右請認此標嚴防偽品天津本行爲杜絕假冒計更加蓋水波線驗眞圓印於藥盒面上請各界注意辨別或直向本行購買明免受欺蒙之害爲要再本行定設總經理處於法界二十六號路浙江興業銀行對過因翻造五層洋樓俟工竣遷入正式開幕現爲供應顧主起見暫設臨時營業部於現所代零售謹佈外埠有購者二五稅自任郵費保險費本行負責每盒服七天洋七元▲北京西單舊刑部街十號三德西藥房　前門外大柵欄華興厚莊內生殖靈營業部

天津三德洋行　法界二十五號門往南路東臨時營業部

代售處　大胡同華洋大藥房　鍋店街路南中洋大藥房　法界梨棧華信棧洋廣貨莊內

鹽谷醫院

專治

▲外科　痔瘻　痔核　脫肛　脫腸　包莖　疔瘡　瘰癧　癰疽　乳炎　腹膜炎　骨折　骨膜炎　粉瘤

▲花柳病科　梅毒　橫痃　魚口　疳瘡　淋病　睪丸炎　尿道膀胱炎　關節炎　脫毛　陰萎　早漏

▲皮膚科　濕疹　疥癬　丹毒　猖紅熱　腋臭　紅斑　痤瘡　搔癢症　粉刺　禿髮　凍傷

本醫院特備養病室空氣流通光線鮮明中外看護婦招待週到聘有中日語熱練譯詳解病原

門診自午前九時至午後六時　出診不拘時間

入院　隨時

院長鹽谷信治謹啟

院址日租界明石街浪速街角電話總局四四〇〇

神功大藥房

批售　泰西藥品醫科器械　衛生材料花粧用品
承配　各大醫士方劑
自製　福坤藥片十滴藥水　以及其他神效良藥

張伯麟醫院

張伯麟院長　門診　下午一時至四時　出診　下午七時至九時

盛郁女醫士　專任接生

天津法租界綠牌電車道路　電話南局二九八四

天津日本租界　共立醫院

內科一般　外科一般　小兒科一般　產婦人科　皮膚科　耳鼻咽喉科　眼科　X光線科　人工太陽燈　其他電氣化學的療法

▲本院各科均有專門醫學士主任
▲病室產室設備完全隨時入院
▲病理試驗衛生之理化學試驗
▲各種治療針預防針狂犬咬傷之注射針
▲產婆早晚收生不拘
▲門診　午前九時至十二時　午後二時至五時但有
▲往診　急症不在此限
▲設在日界郵局斜對過
▲電話總局三一八三一

日本獸醫正經理　金牛齋牛乳

日本軍隊、領事館、東亞病院、共立病院、及其他各病院均飲用本公司之新鮮牛奶、

天津南門外徐胡圈　金牛齋牛奶公司

分售處

日界宮島街福昌商會　總局三六七二
日界福島街三利洋行　總局五〇三五
日界浪花街五福號　總局四〇五
法界新菜市同盛德總行　南局一五二四

福祿林大飯店　開設法界廿七號路
電話（二三四）（一五九七）
南局（二一四）（二九一六）

天津飯店

房屋清潔　床褥華麗　菜點新鮮　招待週到　眷屬居住　格外方便　汽車接送　無不靈捷

開設天津日界芙蓉街　電話總局四八九四　二六一

第四號

十七年陽歷八月十六日

本日要目
快哉亭投稿新章
烈女復仇記
冬葛廬筆記
開灤國劇社彩牌
虞山公公園見聞錄游記
▲第二版即十頁▼
醒睡解頤
第二十七期詩鐘題
城南鐘聲
評馬艷秋之管地圖
▲一版即九頁▼
呻吟語釋　讀者通信
小言
文苑(詩)
妖由人興

讀者通訊

突俠先生　快哉亭改組、地位縮小、所需要者爲有趣味之短稿、然尊著紅樓夢鑑記、決可登完、請勿念、東晳

梅園三弟　書收到否、請速賜一示、以免下念、三姑母大人能來津一就診否、　兄御拜

翼賢老哥　別後甚念、暇祈賜示、　御拜

南涯遊子先生　尊友小說、已在晚報披露、　東晣

呻吟語釋

舉世昏迷、專在自然上、錯用工夫、是謂替天忙、徒勞無益、却將當然的、全不著意、是謂棄人道、成個甚人、只把此二層看得眞、守得定、有多少受用處、

東晳謹按　在自然上錯用工夫者、是欲以人力強求不可必得之富貴利達也、在當然全不著力者、是不以巳身担任不可或缺之孝悌忠信也、就前一事言之、是個貪心、就後一事言之、是個懶心、貪懶皆人欲也、能去人欲、則良知自復、即知富貴利達、不必強求、即知孝悌忠信、不可或缺、此所謂見得眞、此所謂致知也、夫然後可以守得定、所謂致知而後意誠也、

小言

硃砂何罪

東晳

幼時誦讀偶輟。塾師告余等。謂彼鄉有志士。日夜求學不歇。久讀心緒紊亂。乃服硃砂松子以鎭之。卒舉卜第。云云。因此自幼即認硃砂爲鎭心之妙劑。不圖昨見報紙。謂湖南禁售硃砂。因神兵服之。可以亂性故。怪哉硃砂。二十五年前。爲鎭心之劑。二十五年後。乃爲亂性之品。可謂善變矣。

不獨硃砂爲然也。米麥亦然。幼時所見之人。皆食米麥者也。循循然各安其生業。今時所見之人。亦食米麥者也。乃兇兇然若將食人。豈非米麥亦變性乎。

不獨米麥爲然也。薪俸亦變其性。同一薪俸也。或人取之。則克盡絕職。或人取之。則悞國害民。其性亦隨人而變也。

其實物性不變。其變在人。人變性而責之於物。甚而至於禁售硃砂。硃砂寃矣。

其實人性亦不變。其變在國。國家危亂。盜賊四起。民不安居。乃思自衛。能力不足。乃假之於神。神不可見也。乃託之於符。畫符者硃砂也。於是乎人乃謂求之於硃砂。硃砂果何罪。

使天下太平。家給人足。雖以硃砂拌飯。請人食之。人亦將厭其色。寧食白飯。况符灰乎。

妖由人興(式于)(續)

家叔服務於英租界某洋行、一日、余往省視家叔、謂余曰、今者天氣炎熱、洋人皆往北戴河避暑、趁此餘暇、擬回家料理私事、汝可小心看守、夕陽西下、即歸來也、家叔旣去、余登樓遠矚、心神快然、不意三鐘以後、天忽降雨、日暮時、雨勢益大、余獨立門前、望眼幾穿、而家叔竟不歸、乃回至室中、啟廚取麵包啖之、腹旣果、復至燈下靜坐、因思深夜之間、一人獨居此樓、倘有鬼物至、何以處之、思至此、毛髮森竪、頗疑神疑鬼、心殊忐忑、十鐘後、萬籟俱寂、惟聞檐溜淙淙、與遠處柝聲相問答、余乃蒙面而臥、聽其自然、反側既久、漸入黑甜、酣睡未已、聞叩門聲甚厲、並有人大呼曰、孺子何貪睡乃爾、日已三竿、猶未起耶、余披衣而起、拔關而出、家叔已入室中、爲緬述昨夜不歸之由、余不過唯唯諾諾而已、回思往事、不覺暗笑、然經此兩番閱歷、膽氣爲之頓長、古語云、妖由人興、遇有怪異、果能察其究竟、自不難袪其惑而增其識、愼勿徒事驚皇、而自貽伊戚也、願我青年同胞一致意焉、

快哉亭徵稿新章

(一)來稿不分門類、以新穎有興趣者爲合格、

(二)字數至多不得過二千字、特佳者、不在此例、

(三)詩詞及揄揚伶人文字、概無酬金、餘皆贈薄酬、

(四)來稿須繕寫清楚、(如用洋紙、只宜寫一面)幷斷清句讀、記明字數、

五)來稿概不退還、請勿附郵票、

(六)酬金月底結算、算清登報、請來領取、逾三月不領、即作不受酬論、

(七)抄襲一舉、廢時廢事、本報不需此類稿件、如蒙賜寄、即誤刊登、一經揭舉、亦無酬贈、

文苑

瑾存社長招飲分均得醉字

(劉雲孫)

憶昔讀君詩、諷諭似居易、讀君治蝗篇、循名如龔遂、社初締交、城南飲文字、濟陽九派分、廬山參空翠、奇氣幻妙想、筆力破餘地、五字唱河梁、分飛展鵬翅、重栽洛縣花、復攬澄清轡、我亦學製錦、自媿風塵吏、罷官賦歸歟、重展便便笥、杯酒尋舊歡、亟思謀一醉、同志八九人、談笑雜游戲、來登君子堂、各話平生志、雨過水漲橋、夕陽方欲墜、雞黍故人情、蒓鱸異鄉思、鴻雪留爪痕、一一從頭記、

緯齋贈詩次韻奉答

(任瑾存)

鴻篇擲地作金聲、腕底烟雲氣更平、羨煞右軍擅風雅、十年牛耳主詩盟、季世猶能養萬鍾、尚存吾道得相從、君眞清絕饒奇態、獨下疎簾臥聽松、幸卸塵羈闢徑深、偶招吟伴略傾襟、當年種菊君知否、便有思陶歸隱心、(昔卸曲周縣篆後曾有種菊思陶圖擬另乞題)

烈女復仇記(續)

偉仁

出喪亦合葬烈節者一所、不進巳之塋地、)葬期之日觀者雲集、亦有覩柩而落淚者、亦有痛罵於匪者、狀其不一、俱爲之悲、及葬後、墓前立碑、一其書曰、孝烈留千古、遺芳萬年春、旁有小書、語其歷、使後人當悉其孝烈之氣凜然也、著者附、斯世澆漓、而竟出此烈孝之女子、不愧巾幗之雄也、(完)

冬葛廬筆記

文中子

(可法軒主)

余生平最不喜讀文中子、以其文字貌襲聖語、而且強勉、然說理論文處亦實有獨到者、事君篇、賀若弼請射於子、發必中、子曰、美哉藝也、古之君子、志於道、據於德、依於仁、而後藝可游、數語實在莊列之上、彼所稱者曰解牛、曰運斤、曰宜僚弄丸之類、卒皆說藝、未有精詣若此者、宜若弼之不入也、子謂荀悅、史乎史乎、謂陸機、文乎文乎、皆思過半巳、子謂文士之行可見、謝靈運小人哉、其文傲、君子則謹、沈休文小人哉、其文冶、君子則典、鮑昭江淹、古之狷者也、其文急以怨、吳筠孔珪、古之狂者也、其文怪以怒、謝莊王融、古之纖人也、其文碎、徐陵庾信、古之夸人也、其文誕、或問孝綽兄弟、子曰、鄙人也、其文淫、或問湘東王兄弟、子曰、貪人也、其文繁、謝朓淺人也、其文捷、江摠詭人也、其文虛、皆古之不利人也、子謂顏延之王儉任昉有君子之心焉、其文約以則、持論如此、實具隻眼者也、

▲開灤國劇社彩排

陽歷八月十八日、(即星期六)、爲本社第九十九期彩排、茲將劇目主角列下、李少琴、(白良關)、陸獻亭、西河郡、(連台目蓮救母)、侯敬之、徐郁周、沈劭庭、(奇雙會)、高鶴亭、(落馬湖)、卞惠吾、王庾生、李克昌、李子玉、延壽卿、(夜審潘洪)、

虞山公園見聞錄

(亮時)

公園初爲逍遙茶社、地處山麓、風景宜人、尙湖波光、如在樓台烟樹、一飯相對、如在几上、客歲夏、拓其舊址、而始建園、花木亭臺、較甚於昔、並設、劇場各處、以助遊興、東山絲竹、南都烟花、課餘消遣、惟此爲尙、所及、拉雜記之、彈子房、—競新彈子房、設長廊下、出入其間者、十之八九盡爲少年子弟、忽而叉添一詩謎擺於內、於是酸儒俗子、乃趨之若鶩、搔首推敲、頻頭細吟、斯文之狀、似皆雅士、一則持竿擊射、跳躍往來、彈聲劈拍、彷彿鳴槍、一文一武、識者咸爲有趣云、演講廳、—演講廳劇場、初演京戲、繼演新劇、後又改爲電影、並添拉戲、片多明星出品、邑人解見國片、故營業頗甚、蓋取其淺顯、而說明保中文也、惟每見說明處、誦讀之聲、起於四壁、甚有讀作古文聲者、出聲琅琅、至堪發笑、—園中有廣夏日露天食塲、—四周設長椅、幷菌召塲一、薄暮微風、炎威漸煞、款缸、友好三五、同坐一桌、呼酒招肴、頗足怡情、故銀燈初上時、輒見滿坐、而夜凉露重、亦時見醉者、彳亍歸去也、俱樂部、—公園內、有俱樂部數處、如公餘、中音等、組織者、大多少年遊士、長日無事、輒消磨其間、公餘以研究京戲爲旨、餘則假俱樂部之名、多作賭博之戲、如撲克牌麻雀等、故吾人過俱樂部時、每聞有歌聲、與雀聲也、四面廳、爲園中品茗最佳處、位置高敞、山風徐送、俯而觀之、余園在望、故晚納凉來伍者、多休憩於此、名媛少女、座中尤衆、鬢影釵光、極盡其盛、小廊曲折、時有三五少年、迴旋其間、周而復始、而不知倦、時大椿樓之灘黃、又因風徐至、鄭衞之音、殊作蕩人心魄也、

各類小廣告

白寶奎鑒　自汝出門迄今未歸家中甚爲盼念汝母茶飯不進憂思成病至號事余巳辦妥請見報速回家如親友知其下落者請賞一信定當重謝　宗瑞廷白　住河東小王莊天和里九號

▲緊要聲明　啟者本校教員劉佑紳君現巳他就此後該君對各方面發生任何事故本校概不負責特此鄭重聲明　三義莊民立第七十四小學校

▲焦炭有現貨　陳家溝鐵道旁　德盛窰業津廠啟　電話北局九二

▲洋樓招租　地址法界二十四號路西兆豐路裝修設備完全　接洽處日界大綸

美麗　川菜館　開設法界二十四號路天祥市場西便門　廿一日有座　廿一日正式開幕　電話南局三三二八二九號　自動機

▲銷毀聲明　敝號於民國一年底承辦天津啟新洋灰公司開封鄭州分銷當繳保證金洋三千元領到該公司存款息摺一扣去年戰事波及開封敝號爲防該摺遺失起見因即自行銷毀合除向啟新公司掛失補摺外特此聲明　鄭州振泰源　開封

▲遺失聲明　啟者鄙人于本年四月旅行時將中法儲蓄會一八五二B號德記抬頭儲單遺失除向該會掛失外嗣後該單無論落與華洋軍民人手概作廢紙特此聲明

▲青天雷命相驚人(注意)　現設法界秦康商塲三層樓上大六壬神課三角命相清談一元其餘批論子評及飛星另有潤格　介紹人　胡煥殿　劉震東　王冠軍　武尙　裘公達　許卓卿

廣豐隆　開設天津法界新菜市　(自製)冰花　倫教　白糖　各色　禮餅　點心　承接　金猪　燒臘　採辦　廣洋　雜貨　海味　到　原廖　刨花　頭油　本號　電話南局三一二二　大利　二一二四號

金菊園利記飯莊　包辦中西酒席　應時小賣　雅座寬潔　招待週到　特聘名廚師巧製各式時菜粥食魚生肉粥俱全　代售廣東林十生丸　開設法租界中國旅館對　電話南局七百九十號

星記飯莊　承接金猪　飽餕麵食　燒味鹵味　改良牛寶　開設西開二十九號恒和西里西口

▲律師唐寶鍔　精辦疑案被欺官詐害者決代仗法伸冤　事務所津河北四經路五電話一七七九京宣內線胡同七七電南三八八

德順湧牛奶舖　專售新鮮牛奶及牛奶冰淇凌汽水各種新式點心有益衛生精求潔淨內設雅座招待週到男女均可入座地方清淨定價公道請駕臨嘗試定知言之非謬也　開設在法租界馬家樓東

宴賓樓飯莊　雅座清潔　招待週到　中西大菜　一概俱全

開設法界西開新新電影旁電話南局一千一百八十七

▲永昌隆　自運廣洋雜貨鹹魚海味

▲點梅紗　香山饒油厚隱創花邵門紅茶自　製奇巧臘味香腸代售香草生髮　頭油曾浩川糖嘔肚痛丸　廣東點梅紗　打(賁繊)張天音跌打丸散膏丹發　在法界三號路　中國旅館對門

▲麗章照像館　專照像片　內照外照　照像材料　代客冲印　佈景優美　交件敏捷　精工放大　極爲方便　各種俱全　物美價廉　樣式新奇　絕不遲延　法界新菜市西大安里對過　電話南局一九二五

久洲　男女分座理髮　本館優待女士起見特在樓室添設女士理髮雅座聘請上海高等技師專理時式頭樣各界一閱名媛可請本館一試普通理髮一毛五分女士理髮大洋四毛　開設法界中國旅館對過久洲理髮館啟

欲給油畫者注意　各種油畫爲美術之一其佳者首推粵人馬部師盧承法研究三十餘年向在京師粵港滬漢等處營業所繪官商各界名人肖像承贊許近因友人延聘來津設市以應各界人士之需要所定潤格特別從廉訂有詳章如蒙惠臨無任歡迎之至　謝鏡明謹啟　寓法租界二十三號路恒和口門牌三十川號

▲專治胎前產後　七十二症　自興堂秘製黑珍丹　(主治)孕婦胎動將墜　四肢浮腫　赤白帶下　氣上攻心　嘈雜吞酸　寒熱咳嗽　頭痛心痛　產後胎死腹中　難產橫生逆生　胎衣不下　敗血不行　肚腹脹痛　產後頭痛　中風不語　血崩不止　四肢寒熱　逆冷寒閉　經水不思飲食　吐瀉　節疼痛　偽寒咳嗽　赤白帶下　身浮腫　(兼治)婦人無嗣　女乾血癆症　沿症尙多　詳載婦科奇書　函索附郵票四分即寄　價目每服一元　十一打　總售處天津法界廿七號衞里五號

▲雙妹老牌茉莉花香水
芬芳撲鼻　馥郁宜人　大瓶八角三　小瓶四角四
▲雙妹老牌玫瑰花香水
香風蕩漾　觸鼻醒神　大瓶八角三　小瓶四角四

銀兩聲明廣告

啟者本公司所分設南北省及外埠之各技行均無權以本公司名義在外賒取貨物揭借欵項及與銀行銀號或錢莊立摺以銀兩往來等事因各技行所有應沽之貨物統由香港總行供給而技行日用所需亦俱發現欵交易之故也至於揭借欵項之簽押權祇有總行之馮君福田馮君偉成梁君應權三位執行而已否則一概無效計技行所有之圖章亦不過係收貨項收貨單所用而已實向來不設揭借銀兩之圖章也倘有以銀兩輕信各技行無論其經手人爲該行之司事或平常夥伴俱屬個人之私交易概與本公司無涉縱以本公司名義或蓋該技行圖章立單揭借或担保等件均作無效遂有各埠之平常代理或總代理尤非本公司資本所做之生意如有與人銀兩轇轕則與本公司更無關繫焉先此登報聲明以免後論

香港廣生行有限公司總行啟

▲雙妹老牌素馨花香水
提神醒腦　馥郁常留　大瓶八角三　小瓶四角四
▲雙妹老牌紫蘭花香水
辟邪濁穢　味勝芝蘭　大瓶六角六　小瓶三角九

廣生行有限公司啓

醒睡解頤

談吳鐵菴、何佩華、高媚蘭 怪石

本埠法租界泰康商場、樓上新聲舞台、經理米玉華、在該台成班、邀約好角、『馬艷雲姊妹曾隸該台、』祇以賣座人難聚、常生口角、營業上大受影響、故終未唱紅、此次重整旗鼓、內幕大加改良、一切刷新、力除積弊、如包廂座位之改革、電燈光線之遮眼、茶役之整飭、均為整頓之先聲、此次遣專人赴京、聘約京角、早經約定鬚生吳鐵菴、青衣花衫何佩華、坤角高媚蘭姊妹、尚有其他角色不少、貼出海報、嗣因內部整理、未能就序、故未開鑼、日前所約各角、已聯袂來津、大約夏歷七月初一日即可登台、茲特將該舞台重要角色、介紹於顧曲諸君之前、『一』鬚生吳鐵菴、為十餘年前之童伶先進、幼時、其父喜走票、鐵菴常進隨、故亦能此道、每在茶樓酒肆其父令伊唱一段鬚生、輒聽者擁擠、暨稍長登台、北京評劇界甚喜之、順天時報、某外國評劇家、捧之尤甚、當時常與童伶石蘊玉(旦角)同唱、鐵菴唱工蒼老、神氣十足、現已成年、藝術上當更有進步、(二)何佩華年尚幼稚、(十八歲、)資質聰穎、聞曾從吳天祥、王多芬學戲、資格不深、能戲不少、曾赴滬一行、成績不惡、初學鬚生、後改旦角、扮像神采奕奕、唱工、韻味不俗、高媚蘭、扮像艷秀、能戲甚多、久在京中慶樂、中和等園演唱、唱作有家、京華譽滿、其妹相助為理、更能美滿十分、此次新聲所約吳、何、高、等人、雖非超等第一流人才、然均為後生可畏之優秀身子、加以該台經理熱心改良、不惜工本、開幕後、定有一番盛況、將來成績之佳、不卜可知也、

第二十七期詩鐘題

題 三民主義 雜俎格

截止期八月十八日
揭曉期八月二十一日
收卷處 本報編輯部

菊事漫談(續) 張靖一

卓然中聲、晉老金石、鏘言聲調、不愧長庚後一人也、渠歌此戲、挾猛獅搏兔之、運風霜雷霆之氣、始終不懈、大有一字一淚之慨、近日以是劇稱名者、則推王鳳卿、容暇再誌耳、

尚和玉武功矯健、有口皆碑、除小樓外、無能與抗之者、而鈎臉戲之佳、尤名揚一時、如晉陽宮之李元霸、則嘴尖腮削、有如鷹隼、鍾法之精無與倫匹、水簾洞之孫行者、則身手作動、不脫猴氣、棍法熟練 艷陽樓之高登、則宛然一惡霸也、還馬一場、姿式靈捷、有如急風暴雨之概、鐵龍山之姜維、則忠勇現於眉宇 觀星一場、種種工架、具根於金鼓、綵毫不紊、葭萌關之張飛、則活似一勇猛將軍、長靠短打、靡不精彩、以上皆和玉之傑作也洵勾臉武生〻之首選也、

高慶奎向充裏子、聲譽隆重、近年喉音高亮、精於腔調、趨於劉跛子一途、藝術猛進、有一日千里之概、復象習譚汪、具稱佳妙、絕作如哭秦庭、潯陽樓、臙粉計、轅門斬子、珠簾寨等、頗受各地士女之歡迎也、今自滬負盛譽而還、名聲逾顯矣、

戲劇一道、雖不關重要、而變遷甚速、若隨風而轉移、其原動力、則在名角、昔日程長庚、專唱取帥印、文昭關、魚藏劍、取城都等二黃劇、王九齡素以反二黃見長則僅唱牧羊卷、烏盆計等、戲而已、至於叫天、則以李陵碑、空城計、洪洋洞、四郎探母、為其傑奏、自是以還、乃靡然從風、趨重於李陵碑探母失街亭等、不過戲之一途也、而秦腔一項、嚮勝名於前清、若郭寶臣輩、與皮黃並立、近年來、男伶幾無一學之者、蓋其不應於時也 崑弋一項、亦名揚於前清、近已式微、蓋此陽春白雪之曲、惜鮮知音者、京中數年前、同樂園榮慶班京韓世昌輩、專演崑曲、後因故班解、角色四散、多不知所終、近韓伶屢欲再組終未果、殊令人有今昔之感也、(完)

評馬艷秋之獻地圖 (于錦章)

獻地圖一劇、據聞為昔年汪笑儂所專長、今津伶之演者甚形寥寥、蓋以此劇之唱、作、念非有真實之工夫難能作到妙處也、客歲曾聆劉永奎演唱此劇、唱工頗具精采、惟扮像碩胖、不合身分、日昨偶閱報載馬艷秋之、獻地圖、遂欣然往觀焉、是日至時不晚、張銘武之邳彤歸漢己成尾聲、銘武飾邳彤、英氣挺拔、武工不弱、有聞此劇為該伶之拿手戲、信不誣也、此劇甫畢、馬伶艷秋之獻地圖即行啟幕、艷秋之張松、儒雅自然、恰合名士高人之色態、與曹操對話時至「丞相興兵、戰必勝、攻必克、松怎得不知、昔日濮陽攻呂布、宛城戰張繡、赤壁被火遇周郎、華容敗走逢關羽、在潼關則割鬚棄袍、戰渭水則奪船避箭、皆無敵於天下者也、」之一段念白、清晰流利、字字尖刻如劍鋒、洵為俗伶之所不可及、一手挽手、把話講、今日才見關雲長」之一段二六、艷秋唱來韻節悠揚、婉轉有味、後見玄德之際、作出一種纏綿慷慨之狀、(未完)

城南鐘聲 卷六 三

李[illegible]盦著

範老頗許為知音實則余于雅樂固門外漢也本日詩鐘皇會六唱後復以法鼓兀隹分詠範老得一聯云春歸異欲行書案雷震何妨入教科驚雷震為律書樂圖撰鼓曲之一範老淹通至欲儕法鼓于教科之列私幸所賞不謬

聰紙五唱余有一聯云御史不聞聰避路閣臣半是紙糊人同時王仁安亦擬用紙糊閣老一事剪裁未就而余先成尚記瀟鳴社紙侯二唱陳公偷之臆卷云糊紙衣成今閣老封侯不到故為軍紙侯佳卷極多夏蔚如眼卷云官紙十年慚署尾君侯尺地許揚眉又鴿五云麻紙九行題洛 坎侯一曲怨江娥余之第六云改紙氏稱傳魏志用侯生策却秦軍其他如三六橋云比紙居然情更薄封侯未必骨都奇顧伯寅云落紙龍蛇書可擬封侯虎燕相離懸次句用意相同自以六橋作為超又顧亞遽云此紙惟應糊閣老不侯空自痛為軍幾幾與公偷雷同相差不過數盧宇亦不能不稍讓公偷也

張玉裁雄縣人故前錄其雄縣四唱詩鐘茲更記馮問田云經傳苦縣聞真道堂闢天雄紀晚香周嘯湖云法荷大雄勞象彪鮮烹小縣試牛刀又陳寶得雄驚雉化東陽臨縣感烏傷雄縣卽古雄州所謂燕南趙北遼宋以此分疆有瓦橋關玉裁曾囑余為寫瓦橋歸隱圖為作疎林斜照中一人槃蹇驢在道並媵以二絕句其一云水漲津門接海潮雄州歸隱遊塵囂斜陽影裏疏疏柳驢背馱詩向瓦橋關玉裁為以之廣徵題詠云

傷兵自屬可愍近閱林畏廬詩存有貪兵長句起首云悍卒可拊馴貪兵難處狠嘯豈易實一噬靡不至又云狙譎安可馴畢軍競冒利肆劫刑莫及投械事若戲大將卽棄軍身不面獄吏則又爽然若失矣畏廬前長金臺書院余曾假他人名應課頗蒙青睞復書畫能繼其鄉人華秋岳題畫之作尤佳如夾道松歌和尚碑禪房雨足棗花肥清鐘本醒人間夢偏在人間未睡時清鐘二語具有妙諦正可借以廣我鐘聲蕭幅又同溫侍御毅夫集同人訪松筠仁寺詩不覺深談過晚鐘及題畫詩下界深沈沈那能聞清鐘禪押鐘字皆妙

最新式美製
乾德來牌
娛樂汽車
樣式時髦
乘坐舒服
機件堅固
價值低廉

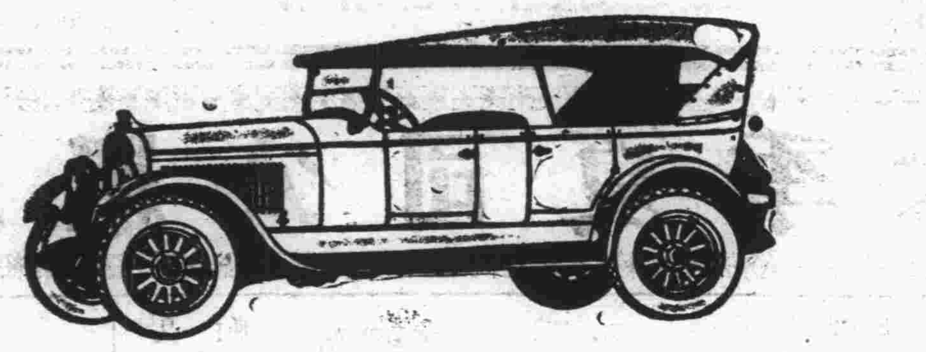

天津法租界六號路
德昌貿易公司啓
電話南局二一一八

天德醫院

本院組織完備 主治內外科眼喉皮膚花柳等科 有抱痼疾者施用新法治療必能喜出望外也

一診療內外科等症每日藥費三角至五角
一各期梅毒及各種淋症痊愈十元至二十元
一婦人經血不調久不受孕醫愈十元至二十五元
一筋骨疼痛四肢麻木等症醫愈十元至十五元
一注射六〇六五元至十元各症注射針五角至三元
一朱子修製土耳其眼藥三十元多年不愈眼症施醫施藥
一包戒鴉片烟井元至十元零售戒烟丸百粒五元
診例 門診洋四角貧者減半出診三元
時間 門診午前九時至下午五時出診隨請隨到
地址 法界馬家樓二十九號濟吉祥里中間 電話南局九百六十五號

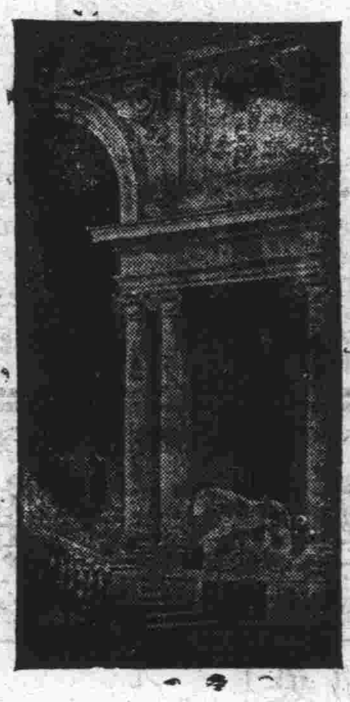

泰華雲石公司廣告

敝公司專製大小各色方桌面圓棱球案子並各種人造石活如攻地各色石碑及各廳或花園安設水池子各樓梯屋內鑲臉以及雕刻中外古今人物造像並承造色石柱子各種花石地板方磚包辦大小樓房等類一概俱全以上材料敝公司均取自中外名山價廉物美且堅固耐久如蒙 惠顧無任歡迎
特一區漢口路八號泰華公司啟

朱偉光鑒

足下住恆和里三十六號房忽於上月攜眷避匿無蹤遺有破殘傢俱數件所欠房租亦無着落自登報日起限二星期內速來本公司理楚否則逾期除將該殘餘傢俱拍賣抵租外不敷之數仍行追償特此通知
大綸房產公司啓

先施牌

先施菓露 全國之冠
夏日炎炎 莫解煩渴 請飲菓露
精神活潑 開胃生津 知名有素

蘭花香粉 可免汗漬
善治狐騷 又能治痱

(及時之品)
全國洋廣貨店均有發售

孝同益呢絨莊
(電話南局一百七十三號)

遷移聲明

現因原址拆造新屋暫寓法界新菜市對面楊福蔭路北口照常營業賜顧諸君仍請光降一俟原址新屋落成再行搬回恐未週知謹此佈告

利德 點心公司

精製各色西洋點心用以餽贈親友包管人人心滿意足「黑鳥酒館」即附設於其內為津埠獨一無二之消夏地點各界未曾嘗試者請未參觀已來者仍請命駕
英租界 (海大道開灤南路東) 電話三一五七三

美女牌香煙

老牌改良
質味香醇
南洋兄弟煙草公司出品

▲▲郝希允大夫照常應診

上午門診 下午出診 門診四角 出診二元即（車資在外） 寓英租界十一號路四十一號（福蔭里口） 電話南局二五二一

東方鐵廠廣告

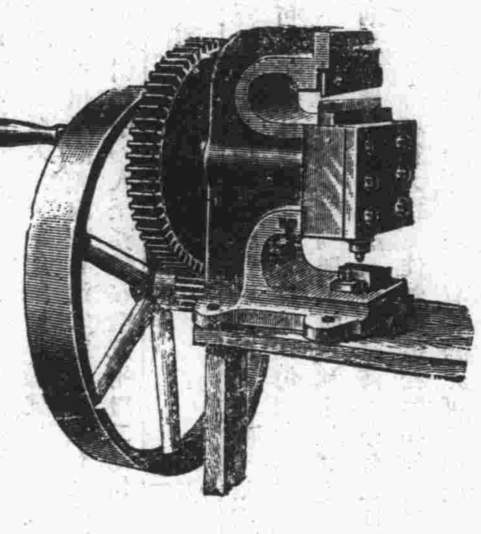

啟者敝廠於天津設有最大之機器廠大小錐子一應俱全此外並聘有技師專經理電桿汽桿練鐵練鋼等件如蒙

賜顧請駕臨英租界牆子外倫敦道四號接洽

電話南局一一九五 三一四九

武齋洋行

開設天津法界中街 電話南局一·三七四

啟者本行經理日勝亭各種球台並附屬品以及一切零件等新到貨物甚多價目格外從廉並備有各種台球樣本函索即奉

注意 注意

久咳成癆

多咳傷肺日久成癆查治癆必愈之藥近今外國醫藥兩界尚無發明目下只有上海唐拾義大醫生久咳丸直接有華咳除痰之功間接有防癆保肺之效正本清源舍此莫屬此丸每瓶附入形如鈔票驗真券一張直接寄回本廠可換圖畫一張無券是僞品有券而照相模糊者亦係僞品請勿悞購以重生命

總發行上海廣西路 父子大藥廠 世界各埠均有經售

▲▲地皮房產廉價出售

茲有英界新加坡路地一段計九畝又英界二號路地一段計二十畝有零內有大倉庫二座樓房一座平房十數間兩地均靠馬路交通極其便利價目格外公道零售均可如有欲購者請至法界中街美豐銀行華帳房或英界二號路大華飯店斜對過慶興公貨棧接洽領看

平和洋行保險部啟事

啟者本行代理英國著名保寧火險公司鳳皇火險公司及揚子水險公司歷有年所專保各種火險及海面水險保費格外公道遇有賠償辦理尤爲簡捷久爲各界所推許並望投保諸君逕向敝行接洽可也

電話南局一二六五號 一零五九

中國圖書公司

營業時間上午八時半至下午五時半 電話南局一五九六號

佛學一得 卜勒克醫學字典
拉路斯法文字典 醫生與生命
醫生對於愛情與生命之關係
微生趨向 成人心理
長生捷徑 微生部
教育部 新婚小史
心理學叢書 或可或不可
工藝競爭 法國哲學
書店中之四十年生活 工業之障礙
過去之法國先知 太古陽光
植物奇觀 英國發述家生活錄
意國之法皇后

開灤礦務總局 北方售品處啟

啟者今將敝處天津售煤價目開列於下

英界德界法界俄界界墻子內	家常塊煤每噸大洋十元六角	一號煤末九元一角五分	二號煤末八元四角五分
英界德界法界俄界界墻子外及意界	家常塊煤每噸大洋十元八角	一號煤末九元三角五分	二號煤末八元六角五分
日界奧界一帶	家常塊煤每噸大洋十元九角	一號煤末九元四角五分	二號煤末八元七角五分
天津城附近及南市一帶北門外大街至北大關河東郭莊子沈莊子襪莊子大直沽小劉莊東樓西樓河東小關及十字街一帶	家常塊煤每噸大洋十一元五角	一號煤末十元零五分	二號煤末九元三角五分
南門西馬路迤南及南開一帶	家常塊煤每噸大洋十一元六角	一號煤末十元一角五分	二號煤末九元四角五分
西關大街西頭太平街一帶河北大街及新站河北一帶	家常塊煤每噸大洋十一元七角	一號煤末十元二角五分	二號煤末九元五角五分
提頭邵家園西沽辛莊及西于王莊一帶	家常塊煤每噸大洋十二元一角	一號煤末十元六角五分	二號煤末九元九角五分
廣仁堂迤西排水機械廠一帶	家常塊煤每噸大洋十二元二角	一號煤末十一元七角五分	二號煤末十一元零五分
南營門外八里台子一帶	家常塊煤每噸大洋十二元六角	一號煤末十二元一角五分	二號煤末十一元四角五分

（注意）凡購煤半噸者、須照定價、多加運費大洋一角。

請吸大香賓香烟

定價從廉 購者迅速

裝璜美麗 烟葉嫩黃 材料純淨 製造精良 烟味濃厚 吸之清香 送禮待客 均都適當 各賣烟家 均有代售

宏泰烟公司謹啟 法界二號路大陸大樓 電話南局七一四八號

惠羅公司夏季大減價展期二星期

英製最時式男孩水手衣服材料堅固耐洗式樣美麗定價便宜原價每套售洋三元七角五分 展期內售洋三元

男子白色帆布如圖帽子打網球時必須之帽定價便宜材料堅固而能洗每項原價售洋二元五角 展期內售洋一元九角五分

大批夏季男女應用物品及婦女各色絲綢麻紗衣料一律展期大減價十四天務請各界速來選挑爲盼

男子白帆布皮膠皮底鞋夏季穿之尤爲適宜打網球時必須之品每雙原價售洋一元九角 展期內售洋一元四角

男子白色維也拉絨襪子絨美麗花色適宜夏季打球遊玩時穿之尺寸由十寸至十一寸半原價每雙售洋五元九角五分 展期內售洋四元六角

英製大批白絨男帽子適宜打網球時戴之尺寸大小俱全定價每頂售洋七元五角 屆期內售洋六元七角五分

數千條白色底子各色花朵夏季男子西服能洗領帶原價每條售洋二角五分 展期內售洋一角

男子白色夏季反領時式西服襯衫材料堅固耐洗原價每件售洋四元九角五分 展期內售洋四元二角五分

英製最堅固耐用白色皮褲帶每條售洋一元

男子白帆布皮鞋膠皮底子適宜打網球時穿之夏季必須之鞋每雙原價售洋五元五角 展期內售洋四元七角五分

營業時間由早晨八點半至下午五點半止 電話南局自動機〇一三五六號 現錢交易或貨到收欵 本公司啟